



Die Stuttgarter

Der Vorsorge-Versicherer

Narrativer Bericht

der Stuttgarter Lebensversicherung a.G.

Bericht über die Solvabilität und Finanzlage

zum Stichtag 31.12.2021

Inhaltsverzeichnis

Zusammenfassung.....	4
A. Geschäftstätigkeit und Geschäftsergebnis	6
A.1. Geschäftstätigkeit.....	6
A.2. Versicherungstechnische Leistung.....	7
A.3. Anlageergebnis	8
A.4. Entwicklung sonstiger Tätigkeiten	8
A.5. Sonstige Angaben.....	9
B. Governance-System	10
B.1. Allgemeine Angaben zum Governance-System.....	10
B.2. Anforderungen an die fachliche Qualifikation und persönliche Zuverlässigkeit	17
B.3. Risikomanagementsystem einschließlich der unternehmenseigenen Risiko- und Solvabilitätsbeurteilung.....	19
B.4. Internes Kontrollsystem.....	25
B.5. Funktion der Internen Revision.....	26
B.6. Versicherungsmathematische Funktion (VmF)	27
B.7. Outsourcing (Ausgliederung).....	28
B.8. Sonstige Angaben.....	29
C. Risikoprofil.....	30
C.1. Versicherungstechnisches Risiko.....	31
C.2. Marktrisiko	36
C.3. Kreditrisiko	42
C.4. Liquiditätsrisiko	44
C.5. Operationelles Risiko	46
C.6. Andere wesentliche Risiken	47
C.7. Sonstige Angaben.....	49
D. Bewertung für Solvabilitätszwecke	50
D.1. Vermögenswerte.....	50
D.2. Versicherungstechnische Rückstellungen	53
D.3. Sonstige Verbindlichkeiten	60
D.4. Alternative Bewertungsmethoden.....	62
D.5. Sonstige Angaben.....	62
E. Kapitalmanagement	63
E.1. Eigenmittel.....	63
E.2. Solvenzkapitalanforderung und Mindestkapitalanforderung.....	66
E.3. Verwendung des durationsbasierten Untermoduls Aktienrisiko bei der Berechnung der Solvenzkapitalanforderung	69
E.4. Unterschiede zwischen der Standardformel und etwa verwendeten internen Modellen	70
E.5. Nichteinhaltung der Mindestkapitalanforderung und Nichteinhaltung der Solvenzkapitalanforderung	70
E.6. Sonstige Angaben.....	70
Anlagen.....	71

Zusammenfassung

Die Stuttgarter Lebensversicherung a.G., als Teil der Stuttgarter Versicherungsgruppe, im Folgenden „wir“ genannt, bedient sich des konzernweit einheitlichen Governance-Systems. Wesentliche Bestandteile bilden dabei das Risikomanagementsystem und das interne Kontrollsystem. Das Risikomanagementsystem umfasst die erforderlichen Strategien, Prozesse und Meldeverfahren. Die Verwaltungs- und Rechnungslegungsverfahren, der interne Kontrollrahmen, angemessene Meldeverfahren auf allen Unternehmensebenen und eine Compliance-Funktion sind Bestandteile des internen Kontrollsystems. Alle Schlüsselfunktionen sind in die Aufbau- und Ablauforganisation angemessen eingebunden.

Die Stuttgarter Lebensversicherung a. G. betreibt im Wesentlichen Lebens-, Index- und fondsgebundene Versicherungen sowie Berufs-, Grundfähigkeits- und Erwerbsunfähigkeitsrenten. Das Neugeschäft entwickelte sich im Geschäftsjahr 2021 zufriedenstellend und erwartungsgemäß über Vorjahresniveau. Das Neugeschäft nach laufenden Beiträgen erhöhte sich im Geschäftsjahr um 21,2 %. Die Beitragssumme des Neuzugangs lag um 25,4 % über dem Vorjahr. Das versicherungstechnische Ergebnis belief sich auf 11.705 Tausend € (Vorjahr 19.470 Tausend €). Die gesamten Erträge aus Kapitalanlagen betrugen 259.253 Tausend € nach 249.788 Tausend € im Vorjahr. Die Aufwendungen für Kapitalanlagen verringerten sich auf 27.640 Tausend € (Vorjahr 31.916 Tausend €). Insgesamt erzielten wir ein Nettokapitalanlageergebnis von 231.403 Tausend € (Vorjahr 217.703 Tausend €). Dies führte zu einer Nettoverzinsung der Kapitalanlagen von 3,8 % (Vorjahr 3,7 %).

Die Berechnung der Solvabilität erfolgt mittels Standardformel. Hierfür ist eine unternehmensspezifische Bewertung der Risiken erforderlich. Diese sind in den Risikomodulen und -submodulen der Standardformel zusammengefasst. Die wesentlichen Risikoarten des Marktrisikos (nach Reallokation des Diversifikationseffekts) sind das Aktienrisiko mit 106.804 Tausend € (Vorjahr 89.090 Tausend €), das Zinsänderungsrisiko mit 34.691 Tausend € (Vorjahr 34.676 Tausend €), das Immobilienrisiko mit 62.280 Tausend € (Vorjahr 92.301 Tausend €) sowie das Spreadrisiko mit 78.488 Tausend € (Vorjahr 144.255 Tausend €) Netto-Kapitalanforderung (Netto-Solvency Capital Requirement (Netto-SCR)). Beim versicherungstechnischen Risiko sind das Stornorisiko Leben mit 70.219 Tausend € (Vorjahr 165.246 Tausend €), das Lebensversicherungskostenrisiko mit 64.964 Tausend € (Vorjahr 66.402 Tausend €) und das Stornorisiko Kranken mit 98.686 Tausend € (Vorjahr 96.123 Tausend €) Netto-SCR die wesentlichen Risikoarten. Im Kapitel C wird unser Risikoprofil detailliert erläutert.

Das Kapitalmanagement sowie der Kapitalmanagementplan entsprechen dem aufsichtsrechtlichen Grundsatz der Proportionalität. Sie sind im Hinblick auf Wesensart, Umfang und Komplexität der Gesellschaftsrisiken angemessen.

Die Risikoberechnungen zur Beurteilung der Solvenzsituation haben zum Stichtag zu einer Bedeckungsquote von 479 % nach 332 % im Vorjahr geführt. Die Überdeckung betrug 1.041.834 Tausend € (Vorjahr 822.332 Tausend €). Die Berechnungen wurden auf Basis der Standardformel durchgeführt. Dabei wurden die Volatilitätsanpassung gemäß § 82 VAG sowie die Übergangsmaßnahme für versicherungstechnische Rückstellungen gemäß § 352 VAG angewendet. Die Eigenmittel beliefen sich dabei auf 1.316.990 Tausend € (Vorjahr 1.177.169 Tausend €). Die Solvenzkapitalanforderung betrug 275.156 Tausend € (Vorjahr 354.838 Tausend €). Der Anstieg in der Bedeckungsquote ist auf die im Vergleich zum Vorjahr gesunkene Kapitalanforderung (SCR) in Kombination mit gestiegenen Eigenmitteln zurückzuführen.

Im Kapitel D wird auf die ökonomische Bewertung der Solvabilitätsübersicht eingegangen und die wesentlichen Abweichungen zur Handelsbilanz werden erläutert. Die Vermögenswerte der Gesellschaft umfassten zum 31.12.2021 8.560.578 Tausend € (Vorjahr 8.394.841 Tausend €). Die versicherungstechnischen Rückstellungen betragen 6.762.181 Tausend € (Vorjahr 6.778.055 Tausend €). Eine Überleitungsrechnung der Eigenmittel von HGB nach Solvency II ist ausführlich in Kapitel D und ergänzend in Kapitel E beschrieben.

Für die Bewertung der Verpflichtungen verwenden wir das Branchensimulationsmodell des GDV in der Version 3.3. Um unser Unternehmen passender abzubilden, haben wir unternehmensindividuelle Anpassungen am Modell vorgenommen. Im Vergleich zum Vorjahr gab es keine Änderungen.

Wir weisen darauf hin, dass die Berechnung der Solvabilität noch der aufsichtsrechtlichen Prüfung unterliegt.

Die mit der Corona-Krise sowie geopolitischen Krisen verbundene anhaltende Volatilität an den Kapitalmärkten könnte das Kapitalanlageergebnis und die Bedeckungsquote nach Solvency II negativ beeinflussen. Wir verweisen für das Kapitalanlageergebnis auf die Sensitivitätsanalysen als Indikator für die potentiellen Auswirkungen von Stressszenarien. Bei einer weiteren Verschärfung bzw. Verlängerung der Corona-Krise oder einer weiter steigenden Inflation mit stark ansteigenden Zinsen sind zudem negative Einflüsse auf die Vermögens-, Finanz- sowie Ertragslage nicht auszuschließen.

Wir weisen darauf hin, dass in Tabellen auf Grund von Rundungsdifferenzen die Summe der Einzelpositionen nicht unbedingt exakt die ausgewiesene Summe ergibt. Durch die Rundungsdifferenzen können geringe Abweichungen auftreten.

A. Geschäftstätigkeit und Geschäftsergebnis

A.1. Geschäftstätigkeit

A.1.1. Die Stuttgarter Lebensversicherung a.G.

Die Stuttgarter Lebensversicherung a.G. ist als Versicherungsverein geprägt vom Gedanken der Gegenseitigkeit.

Von uns betriebene Versicherungsarten:

- Kapitalversicherungen
- Risikoversicherungen
- Rentenversicherungen
- Kollektiv-Lebensversicherungen
- Fondsgebundene Kapitallebensversicherungen
- Fondsgebundene Rentenversicherungen
- Berufsunfähigkeits-, Erwerbsunfähigkeits- und Grundfähigkeitsversicherungen
- Schwere Krankheiten-Zusatzversicherung
- Pflegerentenversicherungen
- Rentenversicherungen mit Indexbeteiligung

Das Geschäftsgebiet der Stuttgarter Lebensversicherung a.G. ist Deutschland.

A.1.2. Zuständiger Abschlussprüfer und zuständige Aufsichtsbehörde

Unser Abschlussprüfer ist die PricewaterhouseCoopers GmbH Wirtschaftsprüfungsgesellschaft mit Sitz in Frankfurt am Main. Geprüft werden wir von der Niederlassung in der Friedrichstraße 14 in Stuttgart (Fon: 0711 / 25034 - 0). Die Prüfer können dem Testat im Geschäftsbericht entnommen werden.

Für die Beaufsichtigung aller Unternehmen der Gruppe und der Gruppe selbst ist die Bundesanstalt für Finanzdienstleistungsaufsicht (BaFin) zuständig. Die BaFin ist unter folgenden Kontaktdaten zu erreichen:

Anschrift der Bundesanstalt für Finanzdienstleistungsaufsicht:
Graurheindorfer Str. 108
53117 Bonn

alternativ:
Postfach 1253
53002 Bonn

Kontaktdaten der Bundesanstalt für Finanzdienstleistungsaufsicht:
Fon: 0228 / 4108 - 0
Fax: 0228 / 4108 – 1550

E-Mail: poststelle@bafin.de oder De-Mail: poststelle@bafin.de-mail.de

A.1.3. Verbundene Unternehmen, Beteiligungen und Gruppenstruktur

Die Stuttgarter Lebensversicherung a.G. ist die Obergesellschaft der Stuttgarter Versicherungsgruppe mit Sitz in der Rotebühlstr. 120 in 70197 Stuttgart und hält 100 % Anteile an der Stuttgarter Versicherung Holding AG mit Sitz in der Rotebühlstr. 120 in 70197 Stuttgart, die wiederum 100 % Anteile an den übrigen Versicherungsgesellschaften der Gruppe hält. Die Struktur der Gruppe können Sie der nachfolgenden Tabelle entnehmen (Werte gemäß Solvabilitätsübersicht).

Unternehmen	Geschäftstätigkeit	Sitz	Land	Anteilsbesitz gehalten von	Anteil in %	SII-Bilanzsumme in TEUR
Stuttgarter Lebensversicherung a.G. (SLV)	Leben	Stuttgart	Deutschland	-	-	8.560.578
Stuttgarter Versicherung Holding AG (SVH)	Finanzholding	Stuttgart	Deutschland	SLV	100	256.240
Stuttgarter Versicherung AG (SVA)	Schaden-/Unfall	Stuttgart	Deutschland	SVH	100	232.129
DIREKTE LEBEN Versicherung AG (DLV)	Leben	Stuttgart	Deutschland	SVH	100	794.521
S.ALT S.A. SICAV-RAIF	Beteiligungsgesellschaft	Senningerberg	Luxemburg	SLV, DLV	100	175.102

Niederlassungen außerhalb der Hauptverwaltung in Stuttgart bestehen nicht.

A.1.4. Bedeutende Geschäfte oder andere bedeutende Ereignisse

Mit Wirkung zum 01.04.2021 wurde Herr Michael Krebbers zum Mitglied des Vorstands bestellt. Mit Ablauf des 31.05.2021 ist Herr Frank Karsten als Vorstandsvorsitzender der Gesellschaft ausgeschieden. Herr Dr. Guido Bader wurde daraufhin zum 01.06.2021 zum Vorstandsvorsitzenden ernannt.

Während der Berichtsperiode lagen keine weiteren für die Stuttgarter Lebensversicherung a.G. bedeutenden Geschäfte oder andere bedeutende Ereignisse vor.

A.2. Versicherungstechnische Leistung

Im Folgenden wird das versicherungstechnische Ergebnis pro Geschäftsbereich für den aktuellen Berichtszeitraum dargestellt.

Unser versicherungstechnisches Ergebnis betrug 11.705 Tausend € (Vorjahr 19.470 Tausend €). Die Werte sind gemäß lokaler Rechnungslegung (HGB) ermittelt.

Versicherungstechnisches Ergebnis in Deutschland in T €		2021	2020
Lebensversicherungsverpflichtungen	Krankenversicherung ¹	16.501	19.577
	Versicherung mit Überschussbeteiligung	8.585	8.418
	Index- und fondsgebundene Versicherung	-14.147	-9.423
Lebensrückversicherungsverpflichtungen	Krankenrückversicherung ¹	726	705
	Lebensrückversicherung	40	193
Gesamt		11.705	19.470

¹ Hierbei handelt es sich um Invaliditätsversicherungen.

A.3. Anlageergebnis

A.3.1. Ergebnis aus Kapitalanlagen

In der nachstehenden Tabelle sind die Erträge und Aufwendungen der gesamten Kapitalanlagen je Vermögenswertklasse zum Stichtag 31.12.2021 aufgeführt (Basis HGB).

Vermögenswertklassen	Erträge		Aufwendungen ¹		Nettoergebnis aus Kapitalanlagen	
	2021	2020	2021	2020	2021	2020
	T€	T€	T€	T€	T€	T€
Immobilien	17.470	30.337	5.278	5.938	12.192	24.399
Beteiligungen	6.665	5.615	86	97	6.579	5.518
Aktien	7.609	13.380	4.281	12.659	3.327	721
Staatsanleihen	69.582	49.894	2.410	1.721	67.172	48.173
Unternehmensanleihen	67.870	73.410	1.211	1.610	66.659	71.801
Strukturierte Schuldtitel	628	4.105	25	44	603	4.061
Darlehen und Hypotheken	11.400	12.665	11.012	1.851	387	10.813
Organismen für gemeinsame Anlagen	75.990	59.780	1.924	6.169	74.066	53.611
Derivate	2.039	602	1.330	1.808	709	-1.206
Einlagen außer Zahlungsmitteläquivalente	0	0	82	20	-82	-20
Gesamt	259.253	249.788	27.640	31.916	231.612	217.871

¹ Bei den Aufwendungen für Kapitalanlagen handelt es sich um die lfd. Aufwendungen, die Abschreibungen und die Abgangsverluste.

Zum Ende der Berichtsperiode betragen die saldierten stillen Reserven 770.800 Tausend € (Vorjahr 1.070.661 Tausend €).

Direkt im Eigenkapital erfasste Gewinne und Verluste lagen nicht vor.

A.3.2. Informationen über Anlagen in strukturierte Produkte

Die Stuttgarter Lebensversicherung a.G. investiert in geringem Volumen in strukturierte Finanzprodukte. Zum Jahresende befinden sich im direkten Anlagebestand Floater und Steepener mit einem Anlageumfang von rund 34.300 Tausend €. Sie gehören zu der Gruppe der zinsabhängigen Schuldtitel. Unsere Fondsmandate beinhalten weitere kleinere Bestände an strukturierten Produkten. So befinden sich rund 2.895 Tausend € an strukturierten Verbriefungen innerhalb des Portfolios. Insgesamt entspricht das Volumen der strukturierten Produkte rund 0,5 % bezogen auf die gesamten Kapitalanlagen der Gesellschaft (Basis Solvabilitätsübersicht).

A.4. Entwicklung sonstiger Tätigkeiten

Die sonstigen Tätigkeiten umfassen im Wesentlichen Versicherungsvermittlung, Bestandsbetreuung sowie empfangene und erbrachte Dienstleistungen für verbundene Unternehmen.

Das sonstige Ergebnis ist im Wesentlichen durch die Aufwendungen, die das Unternehmen als Ganzes betreffen, geprägt. Dort werden auch aus der Konzern-Kostenverteilung belastete Aufwendungen ausgewiesen.

Die Entwicklung unserer sonstigen Tätigkeiten kann der folgenden Tabelle entnommen werden (Basis HGB).

Sonstiges Ergebnis in T €	31.12.2021	31.12.2020
Die wesentlichen Beträge sind:		
Versicherungsvermittlung und Bestandsbetreuung für andere Versicherungsunternehmen	-254	-522
Dienstleistungen für verbundene Unternehmen	0	0
Erträge aus Eingängen, Auflösungen von Rückstellungen für Aufwendungen der Vorjahre sowie Verminderung von Pauschalwertberichtigungen	797	968
Zinserträge und Bestandsprovisionen	8.400	6.261
Aufwendungen, die das Unternehmen als Ganzes betreffen	-10.314	-10.378
<i>davon Zinsaufwand für personalbezogene Rückstellungen</i>	-2.713	-2.935

Die aufgrund von Funktions- und Dienstleistungsverträgen verrechneten Aufwendungen bzw. Erträge sind saldiert in der obigen Tabelle enthalten und stellen wesentliche Posten der nichtversicherungstechnischen Rechnung dar.

Unsere Kostenverteilung erfolgt auf der Grundlage von Funktionsausgliederungs- und Dienstleistungsverträgen. Dabei sind die entstandenen Kosten verursachungsgerecht nach dem Vollkostenprinzip von den Dienstleistungsempfängern zu tragen.

Nachdem die Kostenverteilung innerhalb der Stuttgarter Versicherungsgruppe auf die einzelnen Gesellschaften vorgenommen wurde, werden die Kosten im Rahmen der Jahresabschlussstellung auf die einzelnen Funktionsbereiche verrechnet. Dies gilt sowohl für die originär bei uns entstandenen Aufwendungen, als auch für die weiterbelasteten Aufwendungen.

Wir haben keine wesentlichen Leasingvereinbarungen abgeschlossen.

A.5. Sonstige Angaben

Es liegen keine Sachverhalte vor, welche unter den sonstigen Angaben zu nennen wären.

B. Governance-System

B.1. Allgemeine Angaben zum Governance-System

Ziel des Governance-Systems ist es, die Einhaltung der zu beachtenden Gesetze, Verordnungen und aufsichtsbehördlichen Anforderungen sowie ein solides und vorsichtiges Management der Geschäftstätigkeit zu gewährleisten. Das Governance-System ist entsprechend dem aufsichtsrechtlichen Grundsatz der Proportionalität angemessen im Hinblick auf Wesensart, Umfang und Komplexität der Geschäftstätigkeit.

Die Angemessenheit des Governance-Systems wird anhand einer Proportionalitätsanalyse beurteilt, welche von den vier Governance-Funktionen durchgeführt und vom Vorstand beschlossen wurde. Im Mittelpunkt der Analyse steht das gruppenorientierte Risikoprofil, das anhand verschiedener Einflussfaktoren, wie Rechtsform, Produktportfolio, Kapitalanlage, Outsourcingaktivitäten etc. beschrieben wurde. Im Ergebnis weist das Risikoprofil der Stuttgarter Lebensversicherung a.G. keine Risiken auf, die weitere Vorgaben im Governance-System erforderlich machen.

B.1.1. Allgemeine Beschreibung des Governance-Systems

Das Governance-System umfasst eine angemessene und transparente Organisationsstruktur mit einer klaren Zuweisung und angemessenen Trennung der Zuständigkeiten und ein wirksames System zur Gewährleistung der Übermittlung von Informationen. Wir haben angemessene Vorkehrungen einschließlich der Entwicklung von Notfallplänen getroffen, um die Kontinuität und Ordnungsmäßigkeit der Geschäftstätigkeit zu gewährleisten. Dazu greifen wir auf geeignete und verhältnismäßige Systeme, Ressourcen und Verfahren zurück. Wir haben einen Prozess installiert, der es Mitarbeitern unter Wahrung der Vertraulichkeit ermöglicht, potenzielle oder tatsächliche Rechtsverstöße zu melden. Im Rahmen des Governance-Systems stellen wir zudem sicher, dass alle Personen, die das Unternehmen tatsächlich leiten oder andere Schlüsselaufgaben innehaben, jederzeit fachlich qualifiziert und persönlich zuverlässig sind.

Wesentliche Elemente des Governance-Systems stellen das Risikomanagement-System, das Interne Kontrollsystem, die vier Governance-Funktionen und Vorgaben zur Ausgliederung dar.

Zur operativen Umsetzung der Inhalte des Governance-Systems haben wir alle gesetzlich vorgeschriebenen Unternehmensleitlinien implementiert und unser Handeln daran ausgerichtet.

Wesentliche Gremien im Governance-System sind das Risikokomitee sowie das ALM-Gremium. Die Sitzungen beider Gremien finden regelmäßig und bei Bedarf ad hoc statt.

Zielsetzung und Aufgaben des Risikokomitees sind:

- Diskussion der aktuellen Risikosituation auf Basis des Risikoreportings und sonstiger Informationen;
- Diskussion der ORSA-Ergebnisse;
- Berichte/Informationen der vier Governance-Funktionen;
- Einschätzung zur Entwicklung der zukünftigen Risikolage;
- Diskussion geplanter Strategien und neuer Produkte unter Risikogesichtspunkten;

- Diskussion über die finanzielle Lage der Versicherungsgesellschaften auf Basis des Reportings gemäß §132 VAG.

Der feste Teilnehmerkreis besteht aus dem Gesamtvorstand, den Governance-Funktionen (Risikomanagement, Compliance, Revision und Versicherungsmathematische Funktion) sowie dem Leiter Kapitalanlage.

Die Verantwortung für das ALM der Stuttgarter Lebensversicherung a.G. (siehe Kapitel C.2.1.3.) liegt bei den im ALM-Gremium vertretenen Vorständen.

Folgende Personen sind im ALM-Gremium vertreten:

- der Vorstandsvorsitzende der Stuttgarter Versicherungsgruppe,
- der COO,
- der Leiter Kapitalanlage,
- der Leiter Mathematik (Verantwortlicher Aktuar und Versicherungsmathematische Funktion),
- die Leiterin HA Konzerncontrolling/Risikomanagement (Risikomanagement-Funktion).

Die Überprüfung des Governance-Systems erfolgt durch verschiedene Maßnahmen. Die Interne Revision bewertet im Rahmen der risikoorientierten Prüfungsplanung, ob das Interne Kontrollsystem und andere Bestandteile des Governance-Systems angemessen und wirksam sind.

Der Geschäftsleitung obliegt zudem eine regelmäßige interne Überprüfung aller Elemente des Governance-Systems.

Mit der Durchführung dieses gesamthaften Reviews wird die Interne Revision beauftragt. Sie erstellt hierfür jährlich einen Bericht. Dieser Bericht konsolidiert die Erkenntnisse aller Governance-Funktionen zur Angemessenheit und Wirksamkeit des Governance-Systems. Des Weiteren wird die Einschätzung des Abschlussprüfers berücksichtigt. Es ist nicht zwingend, dass jedes Jahr alle Elemente des Governance-Systems betrachtet werden. Die Würdigung des Reviews erfolgt durch das Risikokomitee. Die Erkenntnisse werden dokumentiert und ggf. Maßnahmen zur Verbesserung ausgesprochen. Die Nachverfolgung der Maßnahmenumsetzungen erfolgt durch die Interne Revision.

B.1.2. Governance-Funktionen

Wir haben die vier aufsichtsrechtlich erforderlichen Governance-Funktionen (Risikomanagement-Funktion, Compliance-Funktion, Versicherungsmathematische Funktion und Interne Revisionsfunktion) installiert, die wichtige und kritische Funktionen innerhalb unseres Governance-Systems darstellen und somit Schlüsselfunktionen sind. Diese Governance-Funktionen agieren unabhängig und gleichberechtigt; sie unterliegen keinen gegenseitigen fachlichen Weisungen und sind auch gegenüber den Fachbereichen im Unternehmen weisungsunabhängig. Die Governance-Funktionen sind dem Vorstand direkt unterstellt und nehmen ihre Aufgaben objektiv, fair und unabhängig wahr. Sie werden vom Vorstand und von den Fachbereichen über alle wesentlichen Tatsachen informiert, die für ihre Tätigkeit relevant sind. Die Governance-Funktionen haben uneingeschränkten Zugang zu allen erforderlichen Dokumenten und können zur Erfüllung ihrer Aufgaben mit allen Personen im Unternehmen ungehinderten Kontakt aufnehmen. Sie verfügen über eine, dem Risikoprofil der Stuttgarter Lebensversicherung a.G. angemessene personelle sowie sachliche Ausstattung und über die erforderliche fachliche Qualifikation.

Risikomanagement-Funktion

Die Risikomanagement-Funktion koordiniert den Risikomanagement-Prozess und ist für die Entwicklung von Methoden zur Identifikation, Bewertung, Überwachung und Steuerung von Risiken verantwortlich. Sie berät den Vorstand und die Fachbereiche in Risikomanagement-Fragen, unterstützt bei der frühzeitigen Erkennung von Risiken und erarbeitet Vorschläge für geeignete Gegenmaßnahmen. Die Risikomanagement-Funktion führt unternehmenseigene Risiko- und Solvabilitätsbeurteilungen durch und ermittelt die Solvenzsituation auf Gruppen-Ebene. Die Risikomanagement-Funktion arbeitet auf Grundlage einer funktionsspezifischen Leitlinie, die vom Vorstand genehmigt wird und einer regelmäßigen Aktualisierung unterliegt.

Compliance-Funktion

Die Compliance-Funktion überwacht die Einhaltung der internen und externen rechtlichen Vorgaben. Sie berät den Vorstand und die Mitarbeiter im Hinblick auf die Einhaltung der Vorgaben des Versicherungsaufsichtsrechts nach Solvency II. Die Compliance-Funktion beurteilt mögliche Auswirkungen von Änderungen im rechtlichen Umfeld auf die Tätigkeit der Unternehmen. Sie identifiziert und bewertet das mit der Nichteinhaltung rechtlicher Vorgaben verbundene Risiko (Compliance-Risiko). Die Compliance-Funktion bewertet hierbei zugleich die Angemessenheit der Maßnahmen zur Verhinderung von Verstößen gegen rechtliche Vorgaben. Die Compliance-Funktion arbeitet auf der Grundlage einer funktionsspezifischen Leitlinie und eines risikoorientierten Compliance-Plans, die beide vom Vorstand genehmigt werden und einer regelmäßigen Aktualisierung unterliegen.

Versicherungsmathematische Funktion

Die Versicherungsmathematische Funktion (VMF) koordiniert und validiert die Berechnung der versicherungstechnischen Rückstellungen. Sie stellt die Angemessenheit der verwendeten Methoden und Modelle sicher und bewertet die Qualität der Daten und die Eignung der verwendeten IT-Systeme. In einem jährlichen Bericht an den Vorstand nimmt die VMF Stellung zur Berechnung der versicherungstechnischen Rückstellung in der Solvabilitätsübersicht, zur allgemeinen Zeichnungs- und Annahmepolitik und zur Angemessenheit der Rückversicherungsvereinbarungen. Außerdem leistet die VMF einen Beitrag zur wirksamen Umsetzung des Risikomanagementsystems, insbesondere im Rahmen des ORSA. Die VMF arbeitet auf Grundlage einer funktionsspezifischen Leitlinie, die vom Vorstand genehmigt wird und einer regelmäßigen Aktualisierung unterliegt.

Interne Revisionsfunktion

Die Interne Revision ist eine im Unternehmen eingerichtete Funktion zur Prüfung der Angemessenheit, der Arbeitsweise, der Wirksamkeit und der Effizienz des Internen Kontrollsystems und aller anderen Elemente des Governance-Systems. Somit unterliegen die anderen Governance-Funktionen der Prüfung durch die Interne Revision. Sie unterstützt den Vorstand in Bezug auf seine Pflicht zur Vorhaltung eines angemessenen und wirksamen Internen Kontrollsystems. Die Interne Revision liefert in diesem Zusammenhang Analysen, Einschätzungen und Informationen hinsichtlich der überprüften Tätigkeiten. Sie arbeitet unabhängig und objektiv. Die Prüftätigkeiten richten sich grundsätzlich nach dem jährlich von der Internen Revision aufgestellten und vom Vorstand genehmigten Prüfungsplan. Die Interne Revision arbeitet auf Grundlage einer funktionsspezifischen Leitlinie, die vom Vorstand genehmigt wird und einer regelmäßigen Aktualisierung unterliegt.

Schnittstellenmanagement

Um sowohl Doppelarbeiten als auch Zuständigkeitslücken zu vermeiden, arbeiten die vier Governance-Funktionen innerhalb abgestimmter und definierter Verantwortungsbereiche. Für die vier Governance-Funktionen bestehen zudem interne Vorgaben für die gegenseitige Information und Kommunikation.

B.1.3. Änderungen des Governance-Systems im Berichtszeitraum

Im Berichtszeitraum sind keine wesentlichen Änderungen am Governance-System erfolgt.

B.1.4. Zuständigkeiten von Vorstand und Aufsichtsrat

B.1.4.1. Vorstand

Das Unternehmen ist in Vorstands-Ressorts gegliedert. Die Aufgaben, Verantwortlichkeiten und Abgrenzung der Ressorts regelt eine vom Aufsichtsrat erlassene Geschäftsordnung des Vorstands. Die Ressorts werden jeweils von einem Vorstandsmitglied geleitet. Die Ressortleiter entscheiden im Rahmen der ihnen delegierten Verantwortung selbständig. Die Ressortleiter sind für eine zielorientierte Delegation von Aufgaben, Kompetenzen und Verantwortung innerhalb ihres Ressorts zuständig. Zu den speziellen Führungsaufgaben der Ressortleiter gehören neben der Mitarbeiterführung die Aufstellung, Überwachung, Kontrolle und, wenn notwendig, die Korrektur der Ressortziele. Der zuständige Ressortleiter veranlasst und überwacht die Ausführung der vom Gesamtvorstand beschlossenen Maßnahmen. Bestehen zwischen einzelnen Vorstandsmitgliedern Meinungsverschiedenheiten über die Ressortabgrenzung, entscheidet der Aufsichtsrat.

Die Ressorts sind wie folgt gegliedert:

Ressort Herr Berndt:

Marketing und Vertrieb, Öffentlichkeitsarbeit bezüglich Marketing und Vertrieb, betriebliche Altersversorgung

Ressort Herr Dr. Bader:

Mathematik, einschließlich Versicherungsmathematische Funktion (§ 31 VAG) und Verantwortlicher Aktuar (§ 141 VAG), Interne Revision (§ 30 VAG), Datenschutz, Personal, Recht und Compliance, einschließlich Compliance-Funktion (§ 29 VAG), Rechnungswesen und Steuern, Kapitalanlage und Immobilien

Ressort Herr Krebbers:

Controlling, Risikomanagement, einschließlich Risikomanagement-Funktion (§ 26 Abs. 8 VAG), Betrieb und Leistung, Informationstechnik, Betriebsorganisation und Zentrale Services

Innerhalb des Vorstands bestehen keine Ausschüsse.

B.1.4.2. Aufsichtsrat

1. Der Aufsichtsrat beschließt in den im Gesetz und in der Satzung ausdrücklich bestimmten Fällen, namentlich über
 - die Bestellung und Abberufung der Vorstandsmitglieder, die Festlegung der Anstellungsbedingungen und Dienstanweisungen für diese;
 - die Gründung von Unternehmen und die Übernahme anderer Unternehmen;

- die Einberufung einer außerordentlichen Abgeordnetenversammlung, wenn das Wohl des Vereins es fordert;
- die Zustimmung zur Einführung oder Änderung Allgemeiner Versicherungsbedingungen.

2. Der Aufsichtsrat ist ermächtigt:

- die Satzung zu ändern, soweit die Änderungen nur die Fassung betreffen oder von der Aufsichtsbehörde verlangt werden, bevor diese einen die Satzung ändernden Beschluss der Abgeordnetenversammlung genehmigt;
- bei dringendem Bedürfnis die Allgemeinen Versicherungsbedingungen mit Genehmigung der Aufsichtsbehörde vorläufig zu ändern, soweit es sich um Versicherungsverhältnisse handelt, die vor dem 29.7.1994 abgeschlossen worden sind;
- zu bestimmen, dass bestimmte Arten von Geschäften nur mit Zustimmung des Aufsichtsrats vorgenommen werden sollen;
- den Verein bei Rechtsgeschäften mit den Vorstandsmitgliedern zu vertreten und gegen diese Rechtsstreitigkeiten zu führen;
- Antrag auf Auflösung des Vereins oder auf gänzliche oder teilweise Übertragung des Versicherungsbestandes auf eine andere Versicherungsunternehmung an die Abgeordnetenversammlung zu stellen.

3. Dem Aufsichtsrat obliegt ferner

- die Prüfung des Jahresabschlusses, des Lageberichts und die Verwendung des Bilanzgewinns;
- die Billigung des Jahresabschlusses;
- die Berichterstattung an die Abgeordnetenversammlung;
- die Prüfung des gesonderten nichtfinanziellen Berichts.

Im Aufsichtsrat besteht ein Personalausschuss, welcher sich mit Personalangelegenheiten wie z.B. der Vertragsvorbereitung von Vorstandsverträgen beschäftigt. Die dort erarbeiteten Entwürfe werden dem Gesamtaufsichtsrat zur Entscheidung vorgelegt. Des Weiteren wurde mit Wirkung zum 01.01.2022 ein Prüfungsausschuss eingerichtet. Dieser befasst sich insbesondere mit der Überwachung des Rechnungslegungsprozesses, der Wirksamkeit des internen Kontrollsystems, des Risikomanagementsystems, des internen Revisionssystems sowie der Abschlussprüfung, hier insbesondere der Auswahl und der Unabhängigkeit des Abschlussprüfers, der Qualität der Abschlussprüfung und der vom Abschlussprüfer zusätzlich erbrachten Leistungen.

B.1.5. Vergütungspolitik und Vergütungspraktiken

Die Vergütungsleitlinien stehen im Einklang mit der Geschäfts- und Risikostrategie sowie dem Risikoprofil der Stuttgarter Lebensversicherung a.G.. Die Vergütungspolitik ist an den langfristigen Interessen und der langfristigen Leistung des Unternehmens ausgerichtet. Verantwortlich für die Ausgestaltung des Vergütungssystems ist der Aufsichtsrat für die Mitglieder des Vorstands und der Vorstand für die Führungskräfte und Mitarbeiter.

Sofern für Mitglieder des Vorstands, Führungskräfte oder Mitarbeiter erfolgsabhängige Vergütungsbestandteile gewährt werden, leiten sich diese aus der Strategie des Unternehmens sowie aus der strategischen Ausrichtung der gesamten Versicherungsgruppe ab. Einzelne Ziele werden so gestaltet, dass sowohl finanzielle als auch nichtfinanzielle Kriterien herangezogen werden. Sie berücksichtigen sowohl die individuelle Leistung als auch die Ergebnisse des einzelnen Geschäftsbereichs.

Die zu vereinbarenden Ziele begünstigen unter Berücksichtigung der jeweiligen unternehmensindividuellen Risikotoleranzschwellen keine übermäßige Risikobereitschaft, auch im Hinblick auf Nachhaltigkeitrisiken.

Variable Vergütungsbestandteile liegen außer bei den Mitgliedern des Vorstands bei allen Mitarbeitern der Stuttgarter Lebensversicherung a.G. einschließlich der Inhaber der Schlüsselfunktionen unterhalb einer relevanten Schwelle, die zu einem Eingehen von besonderen Risiken verleiten könnte.

Das Verhältnis von festen und variablen Vergütungsbestandteilen wurde im marktüblichen Rahmen festgelegt und untermauert den Ansatz, keinen Anreiz zum Eingehen von besonderen Risiken zu bilden. Die Abstufung der Relation entsprechend der Hierarchieebenen trägt ebenfalls dem Grundsatz Rechnung, eine marktadäquate Vergütung zu gewähren.

Zudem behält der Verein sich vor, insbesondere bei Nichterreichen der Unternehmensziele, überhaupt keine variablen Vergütungsbestandteile zu zahlen oder sich auf den individuellen Teil zu beschränken.

B.1.5.1. Mitglieder des Vorstands

Die Vorstandsvergütung besteht aus einem erfolgsunabhängigen und einem erfolgsabhängigen Teil. Der erfolgsunabhängige Teil umfasst fixe Bezüge und Nebenleistungen. Ihre Höhe wird von der übertragenen Funktion und Verantwortung bestimmt. Wesentliche Nebenleistungen sind die Gestellung eines Dienstwagens, die Leistungen im Rahmen der betrieblichen Altersversorgung und die Aufnahme in eine Gruppen-Unfallversicherung.

Der erfolgsabhängige Teil der Vergütung beträgt bis zu 50 % der fixen Bezüge. Die Skalierung dieser variablen Vergütung ist abhängig vom Erreichen der Gruppenziele und vom Erreichen der mit dem Aufsichtsrat vereinbarten individuellen Ziele.

Den Zielerreichungsgrad beurteilt im jeweiligen Folgejahr der Aufsichtsrat für jedes Vorstandsmitglied. Er beschließt sodann unter Beachtung der gesetzlichen Vorgaben über die Auszahlung der sich daraus für jedes Vorstandsmitglied ergebenden variablen Vergütung. Die Auszahlung eines als wesentlich bestimmten Teils der sich für jedes Vorstandsmitglied ergebenden variablen Vergütung erfolgt um drei Jahre aufgeschoben aufgrund eines erneuten Beschlusses des Aufsichtsrats, für den entsprechend den gesetzlichen Vorgaben quantitative und qualitative Kriterien gelten.

B.1.5.2. Mitglieder des Aufsichtsrats

Die Mitglieder des Aufsichtsrats erhalten entsprechend der Satzung Vergütungen für ihre Tätigkeit, ihre Zeitversäumnisse und Auslagen. Die Höhe wird von der Abgeordnetenversammlung festgesetzt. Der Vorsitzende erhält das Doppelte, der Stellvertreter das 1,5fache des Betrags.

B.1.5.3. Führungskräfte und AT-Mitarbeiter (außertariflich vergütete Mitarbeiter)

Die Vergütung der Führungskräfte und AT-Mitarbeiter besteht aus einem erfolgsunabhängigen und einem erfolgsabhängigen Teil.

Der erfolgsabhängige Teil der Vergütung beträgt mit Ausnahme der Schlüsselfunktionsinhaber bis zu 30 % der fixen Bezüge. Die Hälfte dieser variablen Vergütung ist abhängig vom Erreichen der Gruppenziele. Die zweite Hälfte ist abhängig vom Erreichen der mit dem jeweiligen Vorgesetzten vereinbarten individuellen Ziele und der persönlichen Bewertung der Leistung durch den Vorgesetzten.

B.1.5.4. Mitarbeiter im Tarifbereich

Die Stuttgarter Lebensversicherung a.G. ist Mitglied im Arbeitgeberverband der Versicherungsunternehmen. Die Verbandstarifverträge werden auf alle Arbeitsverhältnisse angewandt. Die Vergütung der Mitarbeiter besteht aus einem erfolgsunabhängigen und einem erfolgsabhängigen Teil.

Der erfolgsabhängige Teil der Vergütung ist in einer Betriebsvereinbarung geregelt. Die variable Vergütung ist überwiegend abhängig von der persönlichen Bewertung der Leistung durch den Vorgesetzten.

B.1.5.5. Führungskräfte und Mitarbeiter im Außendienst

Die Vergütung der Führungskräfte und Mitarbeiter im Außendienst besteht aus einem erfolgsunabhängigen, einem erfolgsabhängigen Teil sowie vertraglich bzw. tarifvertraglich vorgesehenen Provisionen.

Der erfolgsunabhängige Teil umfasst fixe Bezüge und Nebenleistungen.

Der erfolgsabhängige Teil der Vergütung ist abhängig von der Erfüllung der individuell vereinbarten Umsatz- und Qualitätserwartungen.

B.1.5.6. Inhaber und Mitarbeiter von Schlüsselfunktionen

Grundsätzlich richtet sich die Vergütung für Inhaber und Mitarbeiter der Schlüsselfunktionen nach obigen Grundsätzen. Eine besondere Regelung gilt, sofern ein variabler Teil der Vergütung abhängig von der Erreichung individueller Ziele ist. Diese individuellen Ziele sind stets so ausgestaltet, dass sie die Leistung der ihrer Kontrolle unterstehenden operativen Einheiten nicht zum Gegenstand haben. Der erfolgsabhängige Teil der Vergütung beträgt bis zu 20 % der fixen Bezüge.

B.1.5.7. Zusatzrenten und Vorruhestandsregelungen

Die betriebliche Altersversorgung der Vorstandsmitglieder und der Inhaber der Schlüsselfunktionen basiert auf beitragsorientierten Leistungszusagen, für die Pensionsrückstellungen gebildet oder Rückdeckungsversicherungen abgeschlossen wurden.

B.1.5.8. Transaktionen während der Berichtsperiode

An Aufsichtsräte wurden zum Bilanzstichtag keine Kredite gewährt. Es besteht zum Bilanzstichtag ein Kredit an ein Vorstandsmitglied in Höhe von 338.963,38 €. Im Berichtsjahr wurden 8.844,18 € zurückgezahlt. Es handelt sich um ein Hypothekendarlehen mit einem bei Abschluss marktüblichen Zinssatz von 1,35 % und einer Laufzeit von mehr als 5 Jahren.

Haftungsverhältnisse zugunsten dieser Personengruppen wurden nicht eingegangen.

B.2. Anforderungen an die fachliche Qualifikation und persönliche Zuverlässigkeit

B.2.1. Vorstand

Verantwortlich für die Feststellung und Überwachung der fachlichen Qualifikation sowie der persönlichen Zuverlässigkeit ist der Aufsichtsrat der Stuttgarter Lebensversicherung a.G..

Die Bestellung eines Mitglieds des Vorstands des Vereins erfolgt durch den Aufsichtsrat. Dabei berücksichtigt er die Vorgaben des jeweiligen Merkblatts der BaFin. Die dort genannten Unterlagen sind Gegenstand des Bestellungsverfahrens. Die Beurteilung, ob eine Person fachlich qualifiziert ist, umfasst eine Bewertung ihrer beruflichen und formalen Qualifikationen, Kenntnisse und einschlägigen Erfahrungen im Versicherungssektor, anderen Finanzsektoren oder anderen Unternehmen. Bei der Bewertung der Qualifikationen sind die übertragenen Aufgaben sowie die Ressortaufteilung zu berücksichtigen.

Der Aufsichtsrat der Stuttgarter Lebensversicherung a.G. überzeugt sich regelmäßig von der fachlichen Qualifikation aller Mitglieder des Vorstands.

Die individuellen Qualifikationen der einzelnen Mitglieder des Vorstands der Stuttgarter Lebensversicherung a.G. haben sich sinnvoll zu ergänzen, so dass die Kenntnisse, Fähigkeiten und Erfahrungen der Mitglieder des Vorstands in seiner Gesamtheit ein solides und vorsichtiges Management des Unternehmens gewährleisten. Zudem überzeugt sich der Aufsichtsrat davon, dass jedes einzelne Mitglied des Vorstands über ausreichende Kenntnisse aller Bereiche verfügt, um eine gegenseitige Kontrolle zu gewährleisten.

Der Aufsichtsrat der Stuttgarter Lebensversicherung a.G. überzeugt sich von der persönlichen Zuverlässigkeit eines jeden Mitglieds des Vorstands. Die Bewertung erfolgt anhand einer Selbsterklärung über etwaige Straf- und Ordnungswidrigkeitsverfahren, gewerberechtliche Entscheidungen sowie über vermögensrechtliche Verfahren. Diese Erklärung wird durch das einzelne Mitglied des Vorstands der Gesellschaft jeweils zu Beginn einer Bestellungsperiode abgegeben. Dies wird durch eine Verpflichtung ergänzt, während des Zeitraums der Bestellung den Aufsichtsrat selbstständig darauf hinzuweisen, wenn das Kriterium der persönlichen Zuverlässigkeit durch neue Sachverhalte berührt sein kann.

Zu einer außerordentlichen Beurteilung der fachlichen Qualifikation und der persönlichen Zuverlässigkeit von Mitgliedern des Vorstands führen Umstände, die ein solides und umsichtiges Management des Geschäfts betreffen. Das ist insbesondere bei Zweifeln an der persönlichen Zuverlässigkeit, die aus einer Meldung des einzelnen Mitglieds des Vorstands resultieren, sowie bei Vorliegen bestimmter Kriterien der Fall.

B.2.2. Aufsichtsrat

Die Wahl der Mitglieder des Aufsichtsrats richtet sich nach der Satzung. Ziel ist es, den Aufsichtsrat so zu besetzen, dass eine angemessene Kontrolle und Beratung des Vorstandes durch den Aufsichtsrat sichergestellt ist. Der Aufsichtsrat setzt sich so zusammen, dass die Mitglieder insgesamt über die zur ordnungsgemäßen Wahrnehmung der Aufgaben erforderlichen Qualifikationen, Kenntnisse und Erfahrungen verfügen. Bei der Zusammensetzung des Aufsichtsrats sollen dem Risikoprofil der Gesellschaft entsprechend Kenntnisse in den wichtigsten Themenfeldern – hierzu gehören die Bereiche Kapitalanlage, Versicherungstechnik und Rechnungslegung – vorhanden sein. Bei Ge-

sellschaften, die Unternehmen von öffentlichem Interesse nach § 316a Satz 2 des Handelsgesetzbuchs sind, muss mindestens ein Mitglied des Aufsichtsrats über Sachverstand auf dem Gebiet Rechnungslegung und mindestens ein weiteres Mitglied des Aufsichtsrats über Sachverstand auf dem Gebiet Abschlussprüfung verfügen; die Mitglieder müssen in ihrer Gesamtheit mit dem Sektor, in dem die Gesellschaft tätig ist, vertraut sein. Nicht erforderlich ist, dass jedes Mitglied des Aufsichtsrats alle vorstehend genannten fachlichen Anforderungen erfüllt. Im Übrigen ist hinsichtlich der fachlichen Eignung der Mitglieder des Aufsichtsrats, ihrer Zuverlässigkeit und ihrer zeitlichen Verfügbarkeit sowie der Vermeidung von Interessenkonflikten das BaFin-Merkblatt zur fachlichen Eignung und Zuverlässigkeit von Mitgliedern von Verwaltungs- oder Aufsichtsorganen gemäß VAG zu beachten.

Der Aufsichtsrat legt jährlich im Rahmen einer Selbsteinschätzung die Abdeckung der vorstehend genannten sowie eventuell weiteren Themenfelder dar. Die Selbsteinschätzung ist Grundlage für etwaige Fortbildungen der Aufsichtsratsmitglieder. Die Dokumentation erfolgt durch den Vorsitzenden des Aufsichtsrats.

Die außerordentliche Beurteilung der fachlichen Qualifikation und persönlichen Zuverlässigkeit von Mitgliedern des Aufsichtsrats erfolgt entsprechend der Vorgehensweise bei Vorständen.

B.2.3. Schlüsselfunktionen

Der Begriff „Schlüsselfunktion“ umfasst die Interne Revisionsfunktion, Compliance-Funktion, Risikomanagement-Funktion und versicherungsmathematische Funktion. Die Stuttgarter Lebensversicherung a.G. hat neben diesen Schlüsselfunktionen keine weiteren Personen bestimmt, die Schlüsselaufgaben innehaben.

Das Einstellungsverfahren bzw. die Ernennung eines Leiters einer Schlüsselfunktion läuft nach einem festgelegten Prozess unter Einbeziehung des Vorstands ab. Zudem wurden Kriterien zur Feststellung der "fachlichen Qualifikation" und "persönlichen Zuverlässigkeit" entwickelt. Diese dienen als Vorgabe für Berufsqualifikation, Kenntnisse, Erfahrungen und Persönlichkeit der Funktionsinhaber.

Für jeden Leiter einer Schlüsselfunktion wurden der Funktion entsprechende spezifische Berufsqualifikationen festgelegt. Zudem wird von allen Inhabern von Schlüsselfunktionen insbesondere verlangt:

- gute Kenntnisse der Vorgaben aus Solvency II für den jeweiligen Verantwortungsbereich;
- Kenntnisse der Aufgaben der jeweils anderen Schlüsselfunktionen;
- Kenntnisse der Aufbau- und Ablauforganisation sowie der wesentlichen Prozesse in Versicherungsunternehmen;
- Führungsqualifikation;
- ausgeprägte Persönlichkeitseigenschaften, insbesondere eine hohe Weiterbildungsbereitschaft zur Anpassung der Fachkenntnisse an sich ändernde Anforderungen sowie die Bereitschaft zur Mitwirkung in fachspezifischen Gremien.

Im Rahmen der regelmäßig erfolgenden Beurteilung der Leiter der Schlüsselfunktionen überprüft der jeweilige Ressortvorstand die fachliche Qualifikation und die persönliche Zuverlässigkeit. Dies wird durch eine Verpflichtung des Leiters der Schlüsselfunktion ergänzt, während der Laufzeit eines

Beurteilungszeitraumes selbstständig darauf hinzuweisen, wenn das Kriterium der persönlichen Zuverlässigkeit durch neue Sachverhalte berührt sein kann.

Die außerordentliche Beurteilung der fachlichen Qualifikation und der persönlichen Zuverlässigkeit von Inhabern der Schlüsselfunktionen erfolgt entsprechend der Vorgehensweise bei Vorständen.

B.3. Risikomanagementsystem einschließlich der unternehmenseigenen Risiko- und Solvabilitätsbeurteilung

B.3.1. Allgemeine Informationen zum Risikomanagementsystem

Die Stuttgarter Lebensversicherung a.G. verfügt im Rahmen der Unternehmenssteuerung über ein umfassendes Risikomanagementsystem mit dem Ziel, Risiken durch eine effektive Risikosteuerung beherrschbar zu machen, die Finanzkraft zu sichern und die Unternehmensqualität nachhaltig zu steigern. Die Gesamtverantwortung für das Risikomanagement liegt beim Vorstand, der im Rahmen der Risikostrategie die risikopolitischen Grundsätze vorgibt. Der organisatorische Aufbau basiert auf der Funktionstrennung zwischen risikoeingehenden und risikosteuernden Fachbereichen einerseits sowie risikoüberwachenden Bereichen andererseits. Das Management der Risiken erfolgt dezentral in den Fachbereichen, da hier das Know-how zur Identifizierung, Bewertung und Steuerung der Risiken liegt. Die Risikomanagement-Funktion gibt den Rahmen für die einheitliche Vorgehensweise und Methodenanwendung vor und ist für die Gesamtberichterstattung verantwortlich. Diese erfolgte bis einschließlich 2021 vierteljährlich. Ab 2022 wird das Reporting drei Mal jährlich durchgeführt. Die fachbereichsübergreifende Betrachtung der Risikosituation erfolgt im Risikokomitee, in welchem der Vorstand, die Governance-Funktionen sowie der Bereich Kapitalanlage vertreten sind.

Die Risikomanagement-Funktion ist so strukturiert, dass sie die Umsetzung des Risikomanagementsystems erleichtert. Integriert in die Hauptabteilung Konzerncontrolling/Risikomanagement verfügt sie über ein ausreichendes Maß an Unabhängigkeit. Durch die Aufgabenschwerpunkte des Konzerncontrollings/Risikomanagements, wie z.B. Kapitalanlagecontrolling, Begleitung der strategischen Planung sowie der strategischen Steuerung sind sämtliche risikorelevante Informationen in der Hauptabteilung gebündelt. Des Weiteren stellt die ganzheitliche Unternehmenssicht ein allumfassendes Risikomanagement sicher.

Bei wesentlichen Entscheidungen, die erhebliche Auswirkungen auf das Risikoprofil der Stuttgarter Lebensversicherung a.G. haben könnten, wird die Risikomanagement-Funktion einbezogen. Dies sind z.B. die Einführung neuer Produkte, Investitionen in für die Stuttgarter Lebensversicherung a.G. neue Anlageformen, neue Sparten/Vertriebswege, Outsourcing von Schlüsselfunktionen etc. Die Dokumentation der Einbeziehung und Stellungnahme des Risikomanagements erfolgt in der Hauptabteilung Konzerncontrolling/Risikomanagement. Wird der Empfehlung der Risikomanagement-Funktion nicht Folge geleistet, werden die Gründe für die Nichtberücksichtigung im Vorstandsbeschluss dargelegt.

Zur Sicherstellung der Funktionsfähigkeit des Risikomanagementsystems erfolgen jährliche Prüfungen unterschiedlicher Bestandteile durch die interne Revision.

B.3.2. Risikomanagementprozesse

B.3.2.1. Risikoidentifikation

Im jährlichen Turnus erfolgt im Rahmen der Risikoinventur die Identifikation der Risiken, die auf die einzelnen Fachbereiche und Geschäftsprozesse einwirken. Ziel ist, eine möglichst lückenlose Erfassung aller Gefahrenquellen, Schadensursachen und Störpotenziale zu gewährleisten. Die Risikoinventur wird vom zentralen Risikomanagement mittels eines standardisierten Verfahrens durchgeführt.

Die identifizierten Risiken werden in folgende Kategorien unterschieden:

- Versicherungstechnisches Risiko
- Marktrisiko
- Ausfallrisiko
- Operationelles Risiko
- Liquiditätsrisiko
- Strategisches Risiko
- Reputationsrisiko

Nachhaltigkeitsrisiken sind in den einzelnen Risikokategorien berücksichtigt.

B.3.2.2. Risikoanalyse und –bewertung

Im Zuge der Risikoanalyse werden die identifizierten Risiken hinsichtlich ihrer Auswirkungen auf das Unternehmen analysiert und das unternehmensindividuelle Risikoprofil bestimmt. Das Ergebnis der Risikoanalyse wird im ORSA-Bericht dokumentiert.

Die Risiken werden regelmäßig bewertet. Die Bewertung erfolgt für das Versicherungstechnische Risiko, Marktrisiko sowie Ausfallrisiko auf Basis der Standardformel, angepasst auf das unternehmensindividuelle Risikoprofil der Stuttgarter Lebensversicherung a.G.

Die unternehmensindividuellen Risikofaktoren im ORSA werden im Zuge der jährlichen Abweichungsanalyse des Risikoprofils von der Standardformel ermittelt.

Für Risiken, die nicht in der Standardformel enthalten sind, ist charakteristisch, dass eine Quantifizierung nicht oder nur teilweise möglich ist. Die Berücksichtigung im unternehmensindividuellen Risikoprofil erfolgt daher qualitativ.

Die Quantifizierung der Operationellen Risiken erfolgt mittels stochastischer Risikosimulation unter Annahme eines 200-Jahr-Ereignisses, was einem Konfidenzniveau von 99,5% entspricht. Die für die Modellierung notwendigen Basisdaten „Worst Case, mittlerer Schaden sowie Schadenhäufigkeit“ werden von den Risikoverantwortlichen im Zuge der jährlichen Risikoinventur ermittelt bzw. aktualisiert, wobei folgende Methoden zur Anwendung kommen:

- Datenbasierter Ansatz: Ableitung der Parameter aus unternehmensinternen Daten der Vergangenheit.
- Szenariobasierter Ansatz: Analyse der ungünstigsten aber plausiblen Fälle, mit denen das Unternehmen konfrontiert sein könnte.

- Expertenbasierter Ansatz: Ableitung der Parameter aus Erfahrungswerten, Nutzung von internem Experten-Know-how.

Simuliert wird der Kapitalbedarf bei Risikoeintritt der voneinander unabhängigen Risiken unter Berücksichtigung der Maßnahmen zur Risikominderung. Da es sich jedoch weitestgehend um qualitative Maßnahmen handelt, ist eine Quantifizierung der Risikominderung nicht möglich, sondern geht lediglich als Schätzwert in die Bewertung ein (Nettobewertung).

B.3.2.3. Risikosteuerung und -überwachung

Die Risikosteuerung nimmt eine Schlüsselstellung im Risikomanagementprozess ein, da eine positive Veränderung der Risikolage und ein ausgewogenes Verhältnis zwischen Erfolgchancen und Verlustgefahr erreicht werden sollen. Sie ist ein Bestandteil des unternehmensweiten internen Kontrollsystems.

Prinzipiell gibt es drei Alternativen: die präventive, die korrektive und die nicht-aktive Risikosteuerung. Die präventive Risikosteuerung zielt darauf ab, Risiken aktiv durch Beseitigung oder Reduzierung der entsprechenden Ursachen zu vermeiden oder zu vermindern. Das heißt, durch Verringerung der Eintrittswahrscheinlichkeit und/oder des Schadensmaßes – zum Beispiel durch personelle, technische oder organisatorische Maßnahmen – entstehen keine oder verminderte Risikofolgen. Bei der korrektiven Risikosteuerung wird hingegen der Eintritt eines Risikos bewusst akzeptiert. Ziel ist dabei nicht, die Eintrittswahrscheinlichkeiten oder die Tragweite der Risiken zu reduzieren, sondern die Auswirkungen des Risikoeintritts auf andere Risikoträger zu überwälzen (z. B. in Form von Rückversicherung). Die dritte Alternative besteht darin, keine aktive Risikopolitik zu betreiben, sondern das Risiko zu akzeptieren, zu übernehmen und mit ausreichendem Risikokapital zu hinterlegen. Die Wahl der Alternativen ist situationsabhängig und wird gemäß der Kompetenzen und Zeichnungsbefugnisse in den Fachbereichen verantwortet, welche die Entscheidung grundsätzlich unter Berücksichtigung eines optimalen Risiko-Chance-Kalküls nach wirtschaftlichen Gesichtspunkten treffen.

Die Risikoüberwachung erfolgt über ein Frühwarnsystem, das mittels festgelegter Risikoindikatoren die Entwicklung der Risiken aufzeigt. Anhand der Risikoindikatoren sowie einer persönlichen Einschätzung beurteilt der Risikoverantwortliche im definierten Turnus, ob die vorhandenen Kontrollen und Steuerungsmaßnahmen ausreichen, um das Risiko zu steuern. Das Ergebnis wird in Form einer Statureinschätzung (grün = unkritisch, gelb = kritisch, rot = gefährlich) in der Risikotabelle dokumentiert. Insbesondere bei gelbem bzw. rotem Status liegt es im Ermessen des Risikoverantwortlichen weitere Kontrollen und Steuerungsmaßnahmen zu installieren (1. Verteidigungslinie). Die Risikomanagement-Funktion überwacht die Einhaltung der Anforderungen durch die Risikoverantwortlichen im Zuge des Risikoreportings, welches nach Abschluss der Monate 4, 8 und 12 erfolgt (2. Verteidigungslinie). Eine jährliche Überprüfung der internen Kontrollen und Steuerungsmaßnahmen erfolgt im Rahmen der Risikoinventur.

B.3.2.4. Risikoreporting

Die Häufigkeit und der Inhalt der Risikoberichterstattung ist darauf ausgerichtet, dem Vorstand alle notwendigen aktuellen Informationen zur Verfügung zu stellen, damit dieser Entscheidungen mit einem angemessenen Detaillierungsgrad treffen kann.

Die Berichterstattung über die Risiken der Stuttgarter Lebensversicherung a.G., welche die risikorelevanten Informationen jeder Risikokategorie beinhaltet, erfolgt nach Abschluss der Monate 4, 8 und 12 an den Vorstand sowie an das Risikokomitee und situativ auch an den Aufsichtsrat. Dazu führt die Risikomanagement-Funktion eine Abfrage der Risikosituation bei den Fachbereichen durch, die

ihre Einschätzung mittels einer Statusangabe für jedes Risiko abgeben. Zur Darstellung der Gesamtrisikosituation des Unternehmens werden die Risiken der Fachbereiche nach Risikokategorien aggregiert. Des Weiteren wird die Entwicklung der Risiken zur Vorperiode analysiert und aufgezeigt.

Außerhalb des regelmäßigen Berichtsturnus sind neu entstandene Risiken sowie Veränderungen bei bestehenden Risiken unverzüglich in Form von Ad-hoc-Meldungen anzuzeigen. Die Meldung der Risikoverantwortlichen muss in schriftlicher Form an die Risikomanagement-Funktion erfolgen, welche die Risikobewertung und -dokumentation vornimmt. Wesentliche Änderungen der Risikosituation werden dem Vorstand umgehend angezeigt, um eine frühzeitige Risikosteuerung zu ermöglichen.

Für Krisensituationen im Kapitalanlagenbereich existiert ein Sonderreporting, welches von der Risikomanagement-Funktion erstellt und dem Vorstand sowie ggf. dem Aufsichtsrat zur Verfügung gestellt wird. Als Krisensituationen werden extreme Kapitalmarktbebewegungen mit Auswirkungen auf die Bilanz verstanden, wie z.B. ein starker EURO STOXX 50-Rückgang oder ein deutlicher Zinsanstieg innerhalb eines definierten Zeitraums.

Gemäß Artikel 45 der Solvency II-Rahmenrichtlinie (Richtlinie 2009/138/EG) erstellt das zentrale Risikomanagement jährlich für die Versicherungsunternehmen sowie für die Gruppe einen ORSA-Bericht, welcher als Single-ORSA-Bericht konzipiert ist. Dabei wird sichergestellt, dass die einzelnen Unternehmen alle Anforderungen erfüllen, die auch ein ORSA-Bericht auf Einzelebene erfüllen müsste.

B.3.3. ORSA-Prozess

Im Mittelpunkt des Risikomanagementsystems steht der ORSA-Prozess mit der unternehmenseigenen Beurteilung der Risiko- und Solvabilitätssituation. Dabei wird das Ziel verfolgt, das unternehmenseigene Risikoprofil zu bestimmen und den daraus resultierenden internen Risikokapitalbedarf kontinuierlich zu analysieren und zu bewerten. ORSA umfasst die Gesamtheit der Prozesse und Verfahren, die eingesetzt werden, um kurz- und langfristige Risiken, denen die Stuttgarter Lebensversicherung a.G. ausgesetzt ist bzw. ausgesetzt sein könnte, zu identifizieren, zu bewerten, zu überwachen, zu steuern und zu berichten. Dabei werden explizit auch Nachhaltigkeitsrisiken analysiert und bewertet. Die Ergebnisse des ORSA werden bei der Festlegung der Geschäftsstrategie und im Rahmen der Unternehmensplanung berücksichtigt. Im Gegenzug fließen strategische Entscheidungen, welche den Gesamtsolvabilitätsbedarf und die gesetzlichen Kapitalanforderungen wesentlich beeinflussen, in die ORSA-Berechnungen ein bzw. werden im Vorfeld hinsichtlich ihrer Auswirkungen auf die Risikosituation beurteilt.

B.3.3.1. Häufigkeit und Angemessenheit

- **Regulärer ORSA**

Die Durchführung des regulären ORSA erfolgt im jährlichen Turnus, terminlich orientiert an der Jahresberechnung der Standardformel. Dies ist vor dem Hintergrund der Wesensart, des Umfangs und der Komplexität der Risiken als angemessen zu beurteilen.

- **Nicht-regulärer ORSA**

Ein nicht-regulärer ORSA wird anlassbezogen durchgeführt. Auslöser können sowohl externe als auch interne Faktoren sein.

Unter externen Faktoren werden extreme Kapitalmarktbewegungen sowie wirtschaftliche, politische oder gesellschaftliche Ereignisse von besonderer Tragweite für die Stuttgarter Lebensversicherung a.G. verstanden. Interne Faktoren sind in erster Linie strategische Entscheidungen wie zum Beispiel der Auf- oder Abbau von Versicherungssparten mit wesentlichen Veränderungen der Bestandsstruktur während des Geschäftsjahrs.

Unter einem nicht-regulären ORSA wird entweder ein vollständiger ORSA oder ein Teil-ORSA verstanden. Im Zuge des Teil-ORSA wird geprüft, wie sich das Ergebnis der letzten Beurteilung des Gesamtsolvabilitätsbedarfs und der aufsichtsrechtlichen Anforderungen auf Grund des internen oder externen Ereignisses verändert. Bei wesentlichen Veränderungen erfolgt im nächsten Schritt ein vollständiger ORSA. Die Beurteilung der Wesentlichkeit obliegt der Risikomanagement-Funktion unter Berücksichtigung der aktuellen Rahmenbedingungen sowie der Solvenzsituation der Stuttgarter Lebensversicherung a.G.

B.3.3.2. Beurteilung der Abweichung zwischen Risikoprofil und Standardformel

Die Solvenzkapitalanforderung der Stuttgarter Lebensversicherung a.G. wird auf Basis der Standardformel berechnet. Da die Standardformel als universell einsetzbare Berechnungsmethode das unternehmensindividuelle Risikoprofil nicht genau abdeckt, ist zu prüfen, ob sich die Abweichungen innerhalb eines akzeptablen Rahmens bewegen oder ob Anpassungen notwendig sind. So wird auf Basis einer Analyse des Risikoprofils untersucht, inwieweit die Parameter der Standardformel für den Gesamtsolvabilitätsbedarf der Stuttgarter Lebensversicherung a.G. angemessen sind bzw. an welchen Stellen unternehmenseigene Risikobewertungen vorzunehmen sind. Des Weiteren werden Risiken analysiert und bewertet, die nicht in der Standardformel abgebildet sind. Unter Gesamtsolvabilitätsbedarf wird der Risikokapitalbedarf verstanden, welcher aus dem unternehmensindividuellen Risikoprofil resultiert.

Abweichungen zwischen Risikoprofil und Annahmen der Standardformel können sowohl Überschätzungen als auch Unterschätzungen darstellen. Während eine Überschätzung von Risiken aus aufsichtsrechtlicher Sicht als unbedenklich angesehen wird, stellen unterschätzte Risiken ab einer bestimmten Größenordnung eine Gefahr für die Belange der Versicherten dar, wenn der berechnete Kapitalbedarf zu niedrig ist. Bei einer vorliegenden Unterschätzung von Risiken ist daher zu prüfen, ob diese insgesamt als signifikant anzusehen ist.

Als Ergebnis der Beurteilung der Abweichung zwischen Risikoprofil und Standardformel wird für die Stuttgarter Lebensversicherung a.G. begründet, ob die Verwendung der Standardformel angemessen ist oder die Risiken durch die Standardformel wesentlich über- oder unterschätzt werden.

B.3.3.3. Ermittlung des Gesamtsolvabilitätsbedarfs

Ausgangspunkt für die Ermittlung des Gesamtsolvabilitätsbedarfs ist die Standardformel, welche für das Risikoprofil der Stuttgarter Lebensversicherung a.G. grundsätzlich geeignet ist.

Kommt die Abweichungsanalyse zwischen Risikoprofil und Standardformel zu dem Ergebnis, dass die Abweichung nicht als signifikant einzustufen ist, werden die Ergebnisse der Säule 1-Berechnungen als Gesamtsolvabilitätsbedarf angesetzt. Bei Vorliegen einer signifikanten Abweichung werden für die unterschätzten Risiken die Parameter der Standardformel angepasst bzw. durch unternehmenseigene Risikofaktoren ersetzt.

Nicht quantifizierbare Risiken werden qualitativ berücksichtigt.

B.3.3.4. Beurteilung des Gesamtsolvabilitätsbedarfs

Zur Beurteilung des Gesamtsolvabilitätsbedarfs werden verschiedene Stresstests, Szenarioanalysen sowie Reverse-Stresstests durchgeführt, deren Ausgestaltung in Abhängigkeit der aktuellen Rahmenbedingungen jährlich neu festgelegt wird. Für nicht bzw. schwer quantifizierbare wesentliche Risiken erfolgt eine qualitative Stressbetrachtung. Die Sensitivität der Standardformel gegenüber Änderungen des Risikoprofils wird mittels Sensitivitätsanalysen beurteilt.

B.3.3.5. Prognose des Gesamtsolvabilitätsbedarfs

Zur Beurteilung der jederzeitigen Einhaltung der gesetzlichen Kapitalanforderungen wird eine Prognoserechnung über einen Zeitraum von fünf Jahren erstellt, was dem geschäftlichen Planungshorizont der Stuttgarter Lebensversicherung a.G. entspricht.

B.3.3.6. Ableitung strategischer Entscheidungen

Der ORSA der Stuttgarter Lebensversicherung a.G. ist eine wesentliche Grundlage für die Festlegung der Geschäftsstrategie und fließt kontinuierlich in die strategischen Entscheidungen ein. Die Ergebnisse des ORSA werden im Gesamtvorstand diskutiert und erörtert. Dabei findet insbesondere eine Auseinandersetzung mit den Risiken des Unternehmens und dem daraus resultierenden Kapitalbedarf statt. Des Weiteren beschäftigt sich der Vorstand mit der Entwicklung der versicherungstechnischen Rückstellungen sowie Eigenmittel unter der Annahme verschiedener Zukunftsszenarien.

Die Erkenntnisse aus dem ORSA werden bei der Festlegung der Geschäftsstrategie und im Rahmen der Unternehmensplanung berücksichtigt. Im Gegenzug fließen strategische Entscheidungen, welche den Gesamtsolvabilitätsbedarf und die gesetzlichen Kapitalanforderungen wesentlich beeinflussen, in die ORSA-Berechnungen ein bzw. werden im Vorfeld hinsichtlich ihrer Auswirkungen auf die Risikosituation beurteilt.

B.3.4. Interaktion zwischen Risikomanagement und Kapitalmanagement

Ziel des Kapitalmanagements der Stuttgarter Lebensversicherung a.G. ist es sicherzustellen, dass die Kapitalanforderungen jederzeit mit anrechnungsfähigen Eigenmitteln bedeckt sind. Des Weiteren soll, im Fall eines zusätzlichen Kapitalbedarfs, das Aufbringen quantitativ und qualitativ angemessener Eigenmittel gewährleistet werden.

Um die aufsichtsrechtliche Vorgabe der jederzeitigen Bedeckung der Solvabilitäts- und Mindestkapitalanforderungen mit anrechnungsfähigen Eigenmitteln und anrechnungsfähigen Basiseigenmitteln zu gewährleisten, werden regelmäßig Berechnungen durchgeführt. Da die Solvency II-Berechnungen auf dem HGB-Jahresabschluss basieren, erfolgen die Berechnungen zur Sicherstellung der jederzeitigen Bedeckung der Kapitalanforderungen auf Grundlage der jährlichen 5-Jahres-HGB-Ergebnis-Planung. Ausgehend von der Entwicklung des Eigenkapitals, der ungebundenen RfB und der Bewertungsreserven unter HGB werden die Entwicklung der Kapitalanforderung und der anrechnungsfähigen Eigenmittel unter Solvency II berechnet. Hieraus sehen wir, wie sich die Solvabilität über die nächsten 5 Jahre entwickeln wird. Des Weiteren wird im Rahmen der BaFin-Prognoserechnung eine Solvenzberechnung zum Ende des Übergangszeitraums im Jahr 2031 erstellt, um die Solvabilität nach Auslaufen der Übergangsmaßnahme für die versicherungstechnischen Rückstellungen (Rückstellungstransitional) zu prognostizieren.

Ergänzt werden die Berechnungen durch Sensitivitätsanalysen. Diese zeigen, welche Szenarien die größten negativen oder positiven Auswirkungen auf die anrechnungsfähigen Eigenmittel haben und

identifizieren jene Einflussgrößen, welche wir kritisch beobachten und managen müssen. Im Rahmen des Kapitalmanagements werden die Ergebnisse aus den Berechnungen diskutiert und gegebenenfalls notwendige Maßnahmen zur Stärkung der Kapitalsituation abgeleitet. Sowohl die 5-Jahres-Planung des Solvabilitätsbedarfs als auch die Sensitivitätsanalysen werden im ORSA-Bericht dargestellt.

B.4. Internes Kontrollsystem

Das Interne Kontrollsystem besteht aus folgenden Bestandteilen:

- Verwaltungs- und Rechnungslegungsverfahren,
- interner Kontrollrahmen,
- unternehmensinterne Berichterstattung und
- Funktion der Überwachung der Einhaltung der Anforderungen (Compliance-Funktion).

Es setzt sich aus der Gesamtheit der dokumentierten Verfahren und den hierin enthaltenen Risiken, Kontrollen, Verantwortlichkeiten und Kommunikationswegen zusammen.

B.4.1. Verwaltungs- und Rechnungslegungsverfahren

Die Verwaltungsverfahren der Stuttgarter Lebensversicherung a.G. dienen dem reibungslosen Ablauf der Geschäftsprozesse. Entsprechende Beschreibungen finden sich z.B. in Organigrammen, Arbeitsanweisungen, Handbüchern, Stellenbeschreibungen sowie in den Anweisungs- und Zeichnungsbefugnissen. Die zentralen Geschäftsprozesse sind inklusive ihrer wesentlichen Risiken und Kontrollen visualisiert und dokumentiert.

Die Rechnungslegungs- bzw. Bilanzierungsverfahren, welche die handelsrechtlichen Regelungen zu Ansatz, Bewertung und Ausweis von Geschäftsvorfällen beinhalten, sind ebenfalls in Form von Arbeitsanweisungen abgebildet.

B.4.2. Interner Kontrollrahmen

Zur Schaffung eines angemessenen und wirksamen Kontrollumfelds sind die Organisationsstruktur, das Risikomanagementsystem und das Informationssystem so aufeinander abgestimmt, dass jede Organisationseinheit die von ihr zu verantwortenden Risiken kennt und entsprechende interne Kontrollen einrichtet. Jede Organisationseinheit trägt dafür Sorge, dass die jeweiligen Aufgaben in Kenntnis der aktuellen Branchen- und Berufsstandards erledigt werden. Die Vorstände der Stuttgarter Lebensversicherung a.G. fördern vor diesem Hintergrund die Weiterbildung sowie die aktive Mitwirkung in entsprechenden externen Gremien.

Angemessene und wirksame interne Kontrollen werden durch die Prozesseigner und Linienverantwortlichen in Abhängigkeit der jeweiligen Risiken eingerichtet. Hierzu zählen auch interne Kontrollen zur Sicherstellung, dass die Bewertung von Vermögenswerten und Verbindlichkeiten im Hinblick auf die Einhaltung der Anforderungen von Art. 75 der Solvency II Richtlinie (Richtlinie 2009/138/EG) angemessen ist.

B.4.3. Unternehmensinterne Berichterstattung

Die Stuttgarter Lebensversicherung a.G. hat ein Informations- und Kommunikationssystem eingerichtet, das sicherstellt, dass risikorelevante Informationen frühzeitig an die entsprechenden Adressaten gelangen.

B.4.4. Compliance-Funktion

B.4.4.1. Aufgaben

Die einzelnen Zuständigkeiten der Compliance-Funktion ergeben sich aus den aufsichtsrechtlich vorgeschriebenen Aufgaben. Sie umfassen die Überwachungsfunktion, die Beratungsfunktion, die Frühwarnfunktion und die Risikokontrollfunktion. Zu den Aufgaben zählt weiter die Erstellung des Compliance-Plans.

Die Zuständigkeiten, Befugnisse und Berichtspflichten sind in der Leitlinie für die Compliance-Funktion geregelt.

B.4.4.2. Organisation

Unabhängigkeit

Die delegationsfeste Letztverantwortung für die Compliance liegt beim Gesamtvorstand. Die Compliance-Funktion ist im Bereich Recht und Compliance als Stabsstelle organisiert und hat so direkten Zugang zu allen Vorstandsmitgliedern. Sie untersteht somit der Letztverantwortung des Gesamtvorstandes. Durch diese Organisationsstruktur ist gewährleistet, dass die Compliance-Funktion ihre Aufgaben frei von Einflüssen erfüllen kann, die sie daran hindern könnten, ihre Aufgaben objektiv und unabhängig wahrzunehmen.

Zusammenarbeit

Die Compliance-Funktion arbeitet eng mit den anderen Governance-Funktionen (Risikomanagement-Funktion, Versicherungsmathematische Funktion und Interne Revision) zusammen. Zu diesem Zweck finden quartalsweise und bei Bedarf Ad-hoc Besprechungen statt, zudem werden alle Berichte der Governance-Funktionen wechselseitig zur Information überlassen.

B.4.4.3. Befugnisse

Die Compliance-Funktion besitzt die aufsichtsrechtlich vorausgesetzten Befugnisse. Sie kann aus eigener Initiative ungehindert mit jedem Personalangehörigen kommunizieren und verfügt über uneingeschränkten Zugang zu allen für die Ausübung ihrer Zuständigkeiten benötigten einschlägigen Informationen.

B.5. Funktion der Internen Revision

B.5.1. Aufgaben und Umsetzung der Internen Revision

Die Interne Revision erbringt unabhängige und objektive Prüfungs- und Beratungsdienstleistungen, welche darauf ausgerichtet sind, Mehrwerte zu schaffen und die Geschäftsprozesse zu verbessern. Sie unterstützt die Organisation bei der Erreichung ihrer Ziele, indem sie mit einem systematischen und zielgerichteten Ansatz die Effektivität des Risikomanagements, der Kontrollen und der Führungs- und Überwachungsprozesse bewertet und diese verbessern hilft.

Dementsprechend ist die Interne Revision eine Schlüsselfunktion zur Prüfung der gesamten Geschäftsorganisation einschließlich der ausgegliederten Bereiche und Prozesse, der Arbeitsweise, Wirksamkeit und Effizienz des Internen Kontrollsystems und aller anderen Elemente des Governance-Systems. Sie wirkt zudem prüferisch und koordinierend an der regelmäßigen Überprüfung des Governance-Systems mit. Die Tätigkeitsfelder der Internen Revision ergeben sich in erster Linie aus dem Prüfungsuniversum für die Stuttgarter Versicherungsgruppe, aus der Mehrjahresprüfungsplanung und aus der jährlichen Prüfungsplanung. Beratungstätigkeiten sowie Ad-hoc- und Sonderprüfungen werden von der Internen Revision in Abstimmung mit einzelnen Vorstandsmitgliedern oder mit dem Gesamtvorstand durchgeführt.

Die Interne Revision verfügt über ein uneingeschränktes Prüfungsrecht. Sämtliche Grundlagen für die Revisionstätigkeit richten sich nach der Leitlinie für die Interne Revision.

Die Verantwortung für die Einrichtung und die Funktionsfähigkeit obliegt dem gesamten Vorstand. Die Interne Revision ist ein Instrument des Gesamtvorstandes, sie ist dem Vorstandsvorsitzenden unterstellt.

B.5.2. Grundsatz der Unabhängigkeit und Objektivität

Die Interne Revision nimmt ihre Aufgaben selbstständig und unabhängig wahr. Sie ist insbesondere bei der Prüfungsplanung, Durchführung von Prüfungen, Berichterstattung und bei der Wertung der Prüfergebnisse keinen Weisungen unterworfen. Das Direktionsrecht des Vorstandes zur Anordnung von zusätzlichen Prüfungen steht der Unabhängigkeit und Selbstständigkeit der Internen Revision nicht entgegen. Einschränkungen oder Beeinflussungen sind dem Vorstand unverzüglich zu melden.

Die Interne Revision darf grundsätzlich nicht mit revisionsfremden Aufgaben betraut werden. Auf keinen Fall dürfen Aufgaben wahrgenommen werden, welche mit der Prüfungstätigkeit nicht im Einklang stehen. Unter Wahrung der Unabhängigkeit kann die Interne Revision im Rahmen ihrer Aufgaben für den Vorstand oder im Auftrag des Vorstandes für einen Fachbereich beratend tätig werden. Die Einhaltung des Prüfungsplans geht dabei der Beratungsfunktion vor.

Mitarbeiter, die in anderen Geschäftsbereichen des Unternehmens beschäftigt sind, sind grundsätzlich nicht für Aufgaben der Internen Revision vorgesehen. Das schließt jedoch nicht aus, dass in begründeten Einzelfällen andere Mitarbeiter aufgrund ihres Spezialwissens zeitweise für die Interne Revision tätig werden. Dies schließt auch externe Berater mit ein.

Die Mitarbeiter der Internen Revision erfüllen ihre Aufgaben objektiv. Unter dem Grundsatz der Objektivität würdigt der Revisor die festgestellten Sachverhalte unter den Aspekten der Gewissenhaftigkeit und der Vollständigkeit auf umfassende, gerechte und unparteiische Art und Weise. Grundsätzlich haben die Mitarbeiter der Internen Revision jeden Vorteil, der als Beeinträchtigung der Objektivität angesehen werden kann, abzulehnen.

B.6. Versicherungsmathematische Funktion (VmF)

Im Rahmen des Governance-Systems wurde die Versicherungsmathematische Funktion eingerichtet.

B.6.1. Aufgaben und Verantwortlichkeiten

Die Aufgaben der Versicherungsmathematischen Funktion ergeben sich aus der Solvency II Richtlinie (Richtlinie 2009/138/EG) und den daraus abgeleiteten nationalen Vorschriften (insbesondere § 31 VAG) sowie aus der Solvency II Verordnung (Delegierte Verordnung 2015/35). Dies sind insbesondere:

1. Koordination und Validierung der Berechnung der versicherungstechnischen Rückstellungen
2. Stellungnahme zur generellen Zeichnungs- und Annahmepolitik
3. Stellungnahme zur Angemessenheit der Rückversicherungsvereinbarungen
4. Beitrag zur wirksamen Umsetzung des Risikomanagements
5. Berichterstattung an das Management (Gesamtvorstand)

B.6.2. Gewährleistung der Objektivität und Unabhängigkeit

Der Inhaber der VmF ist auch Leiter der Hauptabteilung Mathematik und Verantwortlicher Aktuar. Daraus könnten bei der Wahrnehmung der verschiedenen Aufgaben Interessenkonflikte entstehen. Um dem zu begegnen, werden mögliche Interessenkonflikte grundsätzlich dem Vorstandmitglied offengelegt, das für Fragen der Versicherungsmathematik verantwortlich ist.

Wo möglich und vor dem Hintergrund der Proportionalität vertretbar, werden Interessenkonflikte durch organisatorische Regelungen (Trennung von Verantwortlichkeiten innerhalb der Gesellschaft) vermieden. Wo dies nicht möglich ist oder mit nicht vertretbarem Aufwand verbunden wäre, wird dies in Berichten transparent gemacht und es werden geeignete Maßnahmen zur Vermeidung von Interessenkonflikten ergriffen.

B.7. Outsourcing (Ausgliederung)

B.7.1. Outsourcing-Politik

Die Outsourcing-Politik der Stuttgarter Lebensversicherung a.G. ist in der Leitlinie Outsourcing beschrieben. Mit dieser Leitlinie wird sichergestellt, dass die versicherungsaufsichtsrechtlichen Vorgaben auch dann eingehalten werden, wenn ein Prozess, eine Dienstleistung oder eine Tätigkeit auf einen Dienstleister außerhalb oder innerhalb der Stuttgarter Versicherungsgruppe ausgelagert wird. Die Auslagerung erfolgt gemäß eines definierten Prozessablaufs. Für den schriftlichen Vorschlag zur Auslagerung einer Funktion oder Tätigkeit wurde eine entsprechende Vorstandsvorlage entwickelt.

Die Ausgliederung von Funktionen oder Tätigkeiten, die kritisch oder wichtig sind, ist in der Leitlinie Outsourcing geregelt. Sie betrifft die unverzichtbaren Funktionen und Tätigkeiten, ohne die die Versicherungsunternehmen nicht in der Lage wären, die Leistungen für den Versicherungsnehmer zu erbringen.

Ausgehend von dem Kriterium der Unverzichtbarkeit für die Tätigkeit als Versicherungsunternehmen werden folgende Funktionen und Tätigkeiten als kritisch und wichtig angesehen:

1. Risikomanagement-Funktion
2. Versicherungsmathematische Funktion
3. Compliance-Funktion
4. Interne Revisions-Funktion
5. Verantwortlicher Aktuar
6. Vertrieb

7. Underwriting
8. Bestandsverwaltung
9. Leistungsbearbeitung
10. Rechnungswesen
11. Vermögensanlage und Vermögensverwaltung
12. IT

Bei nur teilweiser Ausgliederung erfolgt eine Einzelfallbeurteilung, ob die Teilausgliederung in den Anwendungsbereich der Leitlinie fällt. Diese Beurteilung erfolgt unter anderem abhängig von der Bedeutung der teilweise ausgegliederten Funktion oder Tätigkeit für die gesamte Funktion oder Tätigkeit sowie abhängig von der zeitlichen Dauer der geplanten Ausgliederung und des Umfangs der Inanspruchnahme des Dienstleisters.

B.7.2. Ausgliederungen von wichtigen und kritischen Funktionen oder Tätigkeiten

Bei der Stuttgarter Lebensversicherung a.G. ist die IT auf die Stuttgarter Versicherung Holding AG ausgegliedert. Diese ist ein 100%iges Tochterunternehmen der Stuttgarter Lebensversicherung a.G.

B.8. Sonstige Angaben

Weitere wesentliche Informationen zum Governance-System liegen nicht vor.

C. Risikoprofil

In diesem Kapitel wird unser Risikoprofil erläutert. Die Struktur des Kapitels orientiert sich dabei an dem modularen Aufbau der Standardformel. In der folgenden Grafik ist der Aufbau der einzelnen Risikomodule und -submodule dargestellt.

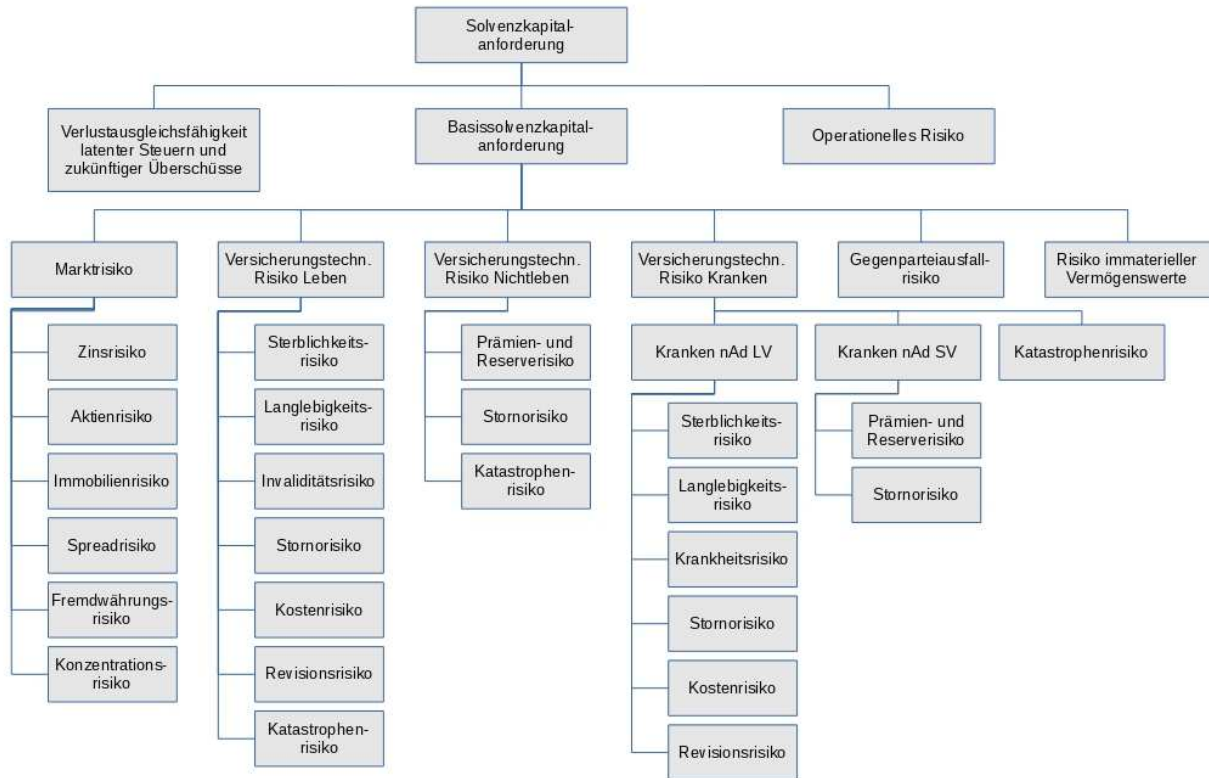

Für die Beurteilung der Solvenzsituation ist eine Bewertung dieser Risiken erforderlich. Diese erfolgt über die Berechnung der Solvenzkapitalanforderungen (SCR) mit Hilfe der Standardformel. Grundsätzlich gilt dabei das „Bottom-Up“-Prinzip. Das bedeutet, dass zuerst die SCR pro Risikomodul auf unterster Ebene bestimmt und dann geeignet aggregiert werden.

Für die Berechnung des SCR wird durch die Standardformel für jedes Risikomodul ein Stressszenario definiert. Beim Immobilienrisiko ist dies zum Beispiel ein Rückgang der Marktwerte der Immobilien um 25 %, beim Langlebigkeitsrisiko eine Verringerung der Sterblichkeitsraten um 20 %. Sowohl für das Basisszenario als auch das Stressszenario werden die aus den Versicherungsverträgen entstehenden zukünftigen Zahlungsströme berechnet. Mit Hilfe dieser Zahlungsströme für Prämien, Leistungen, Kosten und weitere Größen wird der ökonomische Wert der Verbindlichkeiten bestimmt. Als Differenz zum ökonomischen Wert der Aktiva ergibt sich der Net Asset Value (NAV). Letzteres ist der Unternehmenswert in einer ökonomischen Bewertung. Die Solvenzkapitalanforderung wird dann als der Wertunterschied des NAV im Basisszenario und im Stressszenario bestimmt. Vereinfachend können die Eigenmittel mit dem NAV gleichgesetzt werden. Das bedeutet, dass das SCR die ökonomische Auswirkung eines Stressszenarios auf die Eigenmittel beschreibt.

Nach Berechnung der SCR auf Risikomodulebene werden diese unter Berücksichtigung von Diversifikationseffekten aggregiert. Dies geschieht in mehreren Schritten bis zur Basis-Solvenzkapitalanforderung (Basis-SCR). Die gesamte Solvenzkapitalanforderung der Standardformel ergibt sich aus dem Basis-SCR erhöht um das SCR für das operationelle Risiko und angepasst um die Verlustausgleichsfähigkeit latenter Steuern und zukünftiger Überschüsse.

Aus modelltheoretischer Sicht entspricht das SCR aus der Standardformel dabei dem einjährigen Value at Risk zum Sicherheitsniveau von 99,5 %. Das heißt, es wird bestimmt, wie viel Eigenmittel zur Verfügung stehen müssen, um ein statistisch einmal in 200 Jahren auftretendes Verlustereignis auszugleichen.

In den folgenden Kapiteln wird das Risikoprofil erläutert. Dabei werden die Solvenzkapitalanforderungen "Netto" dargestellt. Das bedeutet, dass in der Berechnung der Solvenzkapitalanforderung die Verlustausgleichsfähigkeit zukünftiger Überschüsse berücksichtigt wird.

Durch die "Netto"-Darstellung der Solvenzkapitalanforderungen kann es sich für manche Teilrisiken ergeben, dass die kompensatorischen Effekte der zukünftigen Überschüsse das Risiko komplett auffangen. Für diese Teilrisiken werden die Solvenzkapitalanforderungen entsprechend mit Null ausgewiesen.

Die Berechnungen in den einzelnen Kapiteln erfolgen unter Verwendung der Volatilitätsanpassung (VA) sowie des Rückstellungstransitionals (RT).

C.1. Versicherungstechnisches Risiko

C.1.1. Risikoexposition

Bevor in diesem Kapitel auf das Risikoexposition des versicherungstechnischen Risikos eingegangen wird, wird dargestellt, wie die Versicherungsverpflichtungen auf das versicherungstechnische Risiko Kranken und das versicherungstechnische Risiko Leben aufgeteilt werden.

Dem versicherungstechnischen Risiko Kranken wird der folgende Geschäftsbereich zugeordnet:

- Krankenversicherung: Alle Verpflichtungen aus Berufsunfähigkeitsversicherungen (inkl. Erwerbsunfähigkeitsversicherungen), Pflege- und Grundfähigkeitsversicherungen sowie Absicherungen gegen schwere Krankheiten.
- Aktive Rückversicherung: Im Rahmen einer konzerninternen Rückversicherung sind Risiken aus Invaliditätsabsicherungen der DIREKTE LEBEN Versicherung AG bei der Stuttgarter Lebensversicherung a.G. rückversichert.

Dem versicherungstechnischen Risiko Leben werden die folgenden Geschäftsbereiche zugeordnet:

- Indexgebundene und fondsgebundene Versicherung: das fondsgebundene Lebensversicherungsgeschäft sowie die Fondsguthaben der Hybrid- und Index-Verträge.
- Versicherung mit Überschussbeteiligung: das klassische Lebensversicherungsgeschäft sowie die klassische Deckungsrückstellung der Hybrid- und Index-Verträge.
- Aktive Rückversicherung: Im Rahmen einer konzerninternen Rückversicherung sind Risiken aus Todesfallabsicherungen der DIREKTE LEBEN Versicherung AG bei der Stuttgarter Lebensversicherung a.G. rückversichert.

C.1.1.1. Qualitative Bewertung

Unter dem versicherungstechnischen Risiko versteht man das Risiko, das sich aus Versicherungsverpflichtungen in Bezug auf die abgedeckten Risiken und die verwendeten Prozesse bei der Ausübung des Geschäfts ergibt. Das versicherungstechnische Risiko wird in sieben Kategorien unterteilt:

- Sterblichkeitsrisiko
- Langlebigkeitsrisiko
- Invaliditätsrisiko bzw. Krankheitsrisiko
- Kostenrisiko
- Stornorisiko
- Katastrophenrisiko
- Revisionsrisiko

Es werden biometrische Risiken in Form von Todesfall-, Erlebensfall- und Invaliditätsrisiko versichert. Das Revisionsrisiko ist aufgrund unserer Produktgestaltung nicht relevant.

Zusätzlich wird über die Kategorie Invaliditätsrisiko das Pflegerisiko sowie das Risiko erhöhter Eintrittswahrscheinlichkeiten bei der Grundfähigkeitsversicherung und der Absicherung gegen schwere Krankheiten abgedeckt.

Das versicherungstechnische Risiko entsteht aus möglichen Abweichungen der erwarteten Zahlungen aufgrund von Todesfall oder Invalidität von den tatsächlich eintretenden Zahlungen. Dasselbe gilt für andere Aspekte, die zu Mittelabflüssen führen, wie zum Beispiel Kosten.

- **Todesfallrisiko**
Beim Todesfallrisiko besteht ein moderates Verlustpotenzial, da die Bestände breit gestreut sind und durch die kontinuierliche Verlängerung der Lebenserwartung keine Verschlechterung des Todesfallrisikos im Zeitverlauf gegenüber der Tarifikalkulation zu erwarten ist.
- **Langlebigkeitsrisiko**
Das Langlebigkeitsrisiko weist durch die kontinuierliche Verlängerung der Lebenserwartung ein erhöhtes Verlustpotential auf. Diesem Umstand wird in der Tarifikalkulation durch eine entsprechende Berücksichtigung der zukünftigen Verlängerung der Lebenserwartung Rechnung getragen.
- **Invaliditätsrisiko**
Das Invaliditätsrisiko, das Pflege- und Grundfähigkeitsrisiko sowie das Risiko schwerer Krankheit haben gegenüber dem Todesfallrisiko ein erhöhtes Verlustpotential. Dies lässt sich darauf zurückführen, dass das Schadenniveau in der Praxis abhängig von der Konjunkturellen Entwicklung und von der Rechtsprechung ist.
- **Stornorisiko**
Das Stornorisiko birgt erhebliches Verlustpotenzial. So können steigende Zinsen zu erhöhtem Storno führen, wenn der Marktzins über der laufenden Gesamtverzinsung liegt. Fallende Zinsen können hingegen in den Beständen mit hohem Garantiezins zu geringeren Stornoquoten führen. Dies belastet die Ertragssituation dahingehend, dass dann ein höherer Betrag zur Finanzierung der Zinszusatzreserve bereitgestellt werden muss, da die Bestände sich langsamer abbauen. Allerdings ist in der Praxis finanzrationales Verhalten lediglich in gemäßigttem Umfang zu beobachten. Hinzu kommt, dass sich durch Änderungen in den Rahmenbedingungen (z.B.

wirtschaftliche Entwicklung, Gerichtsurteile oder Gesetzesänderungen) das Stornoverhalten verändern kann.

- **Kostenrisiko**

Innerhalb des Kostenrisikos ist das Verwaltungskostenrisiko gut einschätzbar, die Verwaltungskostenergebnisse sind positiv und unterliegen nur moderaten Schwankungen. Die Abschlusskostenergebnisse sind von der Neugeschäftsentwicklung abhängig und daher stark schwankend.

Alle biometrischen Risiken, das Stornorisiko und das Kostenrisiko werden regelmäßig beobachtet, so dass auf eine möglicherweise eintretende nachteilige Entwicklung zeitnah reagiert werden kann. Diese Auswertungen werden jährlich durchgeführt, dokumentiert und die Ergebnisse validiert. Eine Plausibilisierung der Ergebnisse erfolgt mittels Gewinnzerlegung und Bestandsstatistik.

Das Todesfallrisiko und das Invaliditätsrisiko (inkl. Pflege, Grundfähigkeit und schwere Krankheiten) sind zudem rückversichert. Dadurch werden die Schadenhöhen einzelner hoher Schäden gemindert und die Erträge über die Zeit geglättet.

Für das Katastrophen-Risiko ist auf Basis der eigenen Versicherungsbestände keine valide Bewertung möglich, da eigene historische Daten fehlen. Hier wird auf Erfahrungswerte der Branche aus der Vergangenheit, sowie auf Facheinschätzungen und wissenschaftliche Studien (z.B. über die Auswirkungen von Pandemien auf den Versichertenbestand) von Rückversicherern zurückgegriffen.

Die Risikobewertungsverfahren haben sich während der aktuellen Berichtsperiode grundsätzlich nicht verändert.

C.1.1.2. Quantitative Bewertung

Auf Grund der Unterscheidung bei der Berechnung in versicherungstechnisches Risiko Leben und versicherungstechnisches Risiko Kranken wird auch beim Ausweis unterschieden zwischen den Risikokategorien im Bereich Kranken und Leben. Erkennbar sind die Kranken-Submodule an der Kennzeichnung KV für Krankenversicherung.

Risikokategorie Leben (in T €)	SCR zum 31.12.2021	SCR zum 31.12.2020	Veränderung
Sterblichkeitsrisiko	4.284	6.331	-2.047
Langlebigkeitsrisiko	21.478	29.410	-7.931
Stornorisiko	70.219	165.246	-95.027
Kostenrisiko	64.964	66.402	-1.439
Katastrophenrisiko	4.387	4.507	-120
Diversifikation	-38.595	-53.554	14.959
Versicherungstechnisches Risiko Leben Gesamt	126.738	218.342	-91.605

Risikokategorie Kranken (in T €)	SCR zum 31.12.2021	SCR zum 31.12.2020	Veränderung
KV-Sterblichkeitsrisiko	192	175	17
KV-Langlebigkeitsrisiko	0,00	0,00	0,00
KV-Invaliditätsrisiko	38.022	43.399	-5.377
KV-Stornorisiko	98.686	96.123	2.563
KV-Kostenrisiko	16.559	14.230	2.329
KV-Katastrophenrisiko	1.073	965	108
Diversifikation	-37.093	-39.252	2.158
Versicherungstechnisches Risiko Kranken Gesamt	117.439	115.640	1.798

Die Berechnung der Solvenzkapitalanforderungen (Netto) zum 31.12.2021 zeigt, dass in der Risikokategorie Leben die größte Kapitalanforderung für das Stornorisiko besteht. Das Stornorisiko wird aus drei Szenarien berechnet: Massenstorno, Stornoanstieg und Stornorückgang. Maßgeblich für das Stornorisiko ist das Szenario, bei dem die größte Netto-Kapitalanforderung besteht. Zum 31.12.2021 ist im Bereich der Lebensversicherungsrisiken das Szenario Stornorückgang maßgeblich. Im Niedrigzinsumfeld liegen die risikolosen Neuanlagerenditen in vielen Szenarien unterhalb der garantierten Verzinsung der Verträge. Eine geringere Stornohäufigkeit im Stress erhöht somit die bestehenden Verpflichtungen und fordert daher eine höhere Kapitalanforderung. Im Vergleich zum Vorjahr geht das Stornorisiko Brutto und Netto deutlich zurück. Zum einen sinkt das Risiko aufgrund des höheren Zinsniveaus. Zum anderen sind sowohl aufgrund von Bestandsänderungen als auch aufgrund von Anpassungen in der Modellierung der Rechnungsgrundlagen die Stornowahrscheinlichkeiten gesunken und damit auch das Stornorisiko im Stornorückgangsszenario.

Das zweitgrößte Risiko in der Risikokategorie Leben ist das Kostenrisiko. Von diesem Risiko sind alle dem Bereich Leben zugeordneten Verträge im Bestand gleichermaßen betroffen. Die Modellierung erfolgt über einen Kosten- und Inflationsstress. Im Vergleich zum Vorjahr reduziert das gestiegene Zinsniveau den Barwert der zukünftigen Kosten. Dadurch wirken sich die im Stressszenario erhöhten Kosten weniger stark auf die Bewertung aus und das SCR sinkt. Dem entgegen wirkt ein Anstieg der Kosten aufgrund des Bestandswachstums und der reduzierten Stornowahrscheinlichkeiten, sodass in Summe das Brutto SCR steigt. Das Netto SCR sinkt aufgrund der gestiegenen Verlustausgleichsfähigkeit zukünftiger Überschussbeteiligung.

In der Risikokategorie Kranken besteht die größte Solvenzkapitalanforderung für das Stornorisiko. Für das Stornorisiko im Bereich Kranken nach Art der Lebensversicherung ist das Massenstornoszenario maßgeblich. Im Vergleich zum Vorjahr steigt das Risiko Brutto deutlich an, da der Bestand in der Risikokategorie Kranken gewachsen ist und sich die Stornowahrscheinlichkeiten reduziert haben. Das Netto SCR steigt ebenfalls aufgrund der veränderten Rechnungsgrundlagen. Außerdem führt eine höhere Going Concern Reserve im Best Estimate zur Reduktion der Zukünftigen Überschüsse und damit zur Reduktion der Verlustausgleichsfähigkeit zukünftiger Überschussbeteiligung im Stress. Dadurch steigt ebenfalls das Netto SCR an. Dieser Anstieg wird aber zu einem Großteil ausgeglichen durch die gestiegene Verlustausgleichsfähigkeit zukünftiger Überschussbeteiligung aufgrund des gestiegenen Zinsniveaus.

Das Invaliditätsrisiko ist analog zum Massenstornorisiko Brutto deutlich gestiegen aufgrund des Bestandswachstums und der Änderungen in den Rechnungsgrundlagen zweiter Ordnung. Netto wird

dieser Anstieg ebenfalls aufgrund der gestiegenen Verlustausgleichsfähigkeit zukünftiger Überschussbeteiligung ausgeglichen.

Die Solvenzkapitalanforderungen der wesentlichen versicherungstechnischen Risiken sind Brutto, d.h. ohne die verlustmindernde Wirkung von latenten Steuern oder zukünftigen Überschussbeteiligung und ohne Diversifikationseffekte, wie folgt:

- Stornorisiko 77.740 Tausend € (Vorjahr 183.551 Tausend €),
- Kostenrisiko 108.659 Tausend € (Vorjahr 99.986 Tausend €),
- KV-Stornorisiko 279.977 Tausend € (Vorjahr 212.579 Tausend €).

Zweckgesellschaften sind in der Berechnung der Solvenzkapitalanforderungen nicht relevant, da diese nicht vorhanden sind.

C.1.2. Risikokonzentrationen

Hinsichtlich der für das versicherungstechnische Risiko relevanten Vertragsmerkmale liegen keine wesentlichen Risikokonzentrationen vor. Insbesondere ergibt sich durch die Beschränkung des Geschäftsgebiets auf Deutschland, was eigentlich eine geographische Konzentration darstellt, keine wesentliche Risikokonzentration, auch nicht durch Gruppenverträge aufgrund der bei uns vorliegenden Größenordnungen der Gruppenverträge.

C.1.3. Risikominderung

Das zentrale Instrument zur Minderung versicherungstechnischer Risiken, insbesondere in Bezug auf das Risiko durch Tod und Invalidität, ist die Rückversicherung.

Für die extern zedierte (passive) Rückversicherung gelten folgende Grundsätze:

- Es werden nur biometrische Risiken rückversichert.
- Die biometrischen Risiken werden grundsätzlich zu gleichen Teilen bei zwei Rückversicherern rückgedeckt.
- Die Rückversicherer verfügen über eine gute Bonität, die mindestens einem A-Rating entspricht und haben ihren Sitz im europäischen Wirtschaftsraum (EWR) oder der Schweiz.
- Als Vertragsvarianten kommen in Betracht: Summenexzedenten und Quoten auf Risikobasis.

Die getroffenen Rückversicherungsvereinbarungen stellen eine wichtige Steuerungsmaßnahme zur Reduktion der Risiken dar. Außerdem sind sie konsistent zur bestehenden Annahmepolitik. Eine geeignete Annahmepolitik, die festlegt und limitiert, welche Risiken gezeichnet werden, wirkt zusätzlich risikomindernd.

Die bestehenden Rückversicherungsvereinbarungen sind in der Solvenzbilanz per 31.12.2021 abgebildet.

C.1.4. Risikosensitivitäten

Zur Beurteilung der Sensitivität der Standardformel gegenüber Änderungen des Risikoprofils werden im Zuge der regelmäßigen unternehmenseigenen Risiko- und Solvabilitätsbeurteilung (ORSA) zum Stichtag 31.12. verschiedene Stresstests und Sensitivitätsanalysen durchgeführt. Die Festlegung der Annahmen der einzelnen Szenarien erfolgt im jährlichen Turnus auf Basis der aktuellen Kapitalmarktsituation sowie anderer relevanter Rahmenbedingungen. Da die ORSA-Durchführung zeitlich auf die relevanten Unternehmensprozesse ausgerichtet ist, liegen die Analyseergebnisse zum Zeitpunkt der Erstellung des SFCR noch nicht vor.

Im Berichtszeitraum selbst haben wir Sensitivitäten bezüglich der versicherungstechnischen Risiken durchgeführt. Diese haben zu keinen wesentlichen Erkenntnissen geführt.

C.2. Marktrisiko

C.2.1. Risikoexposition

C.2.1.1. Qualitative Bewertung

Das Marktrisiko bezeichnet das Risiko eines Verlusts oder nachteiliger Veränderungen der Finanzlage, das sich direkt oder indirekt aus Schwankungen in der Höhe und in der Volatilität der Marktpreise für die Vermögenswerte, Verbindlichkeiten und Finanzinstrumente ergibt.

Es beinhaltet folgende Unterrisiken:

- Zinsänderungsrisiko
- Aktienrisiko
- Immobilienrisiko
- Spreadrisiko
- Währungsrisiko
- Konzentrationsrisiko

Maßgeblich für das vorzuhaltende Risikokapital sind die Struktur und Höhe des Kapitalanlagebestands des Vereins auf Marktwertbasis.

Zinsänderungsrisiko

Das Risiko betrifft alle Aktiva und Passiva der Solvabilitätsübersicht, die sensitiv auf Veränderungen in der Zinsstrukturkurve oder der Zinsvolatilitäten reagieren.

Der dem Zinsänderungsrisiko ausgesetzte Rentenbestand stellt mit rund 72 % den Schwerpunkt der Kapitalanlagen der Stuttgarter Lebensversicherung a.G. dar.

Mit dieser starken Gewichtung wird hauptsächlich den langfristigen versicherungstechnischen Verpflichtungen in der Lebensversicherung Rechnung getragen.

Die Passiva reagieren sensitiver auf Veränderungen des Zinsniveaus als die Aktiva. Dies liegt daran, dass die zinssensitiven Verbindlichkeiten eine höhere Duration aufweisen als die zinssensitiven Papiere der Aktivseite.

Aktienrisiko

Das Risiko resultiert aus ungünstigen Veränderungen der Höhe oder Volatilität der Marktpreise von im Direktbestand oder in Fonds gehaltenen Aktien und aktienähnlichen Investments.

Insbesondere unterliegen Alternative Investments sowie strategische Beteiligungen dem Aktienrisiko.

Der Fokus der Anlagestrategie liegt auf langfristig als attraktiv eingestuften Aktien mit einer angemessenen Dividendenrendite unter Beachtung von Sicherheit und Liquidität mit dem Ziel, laufende hohe Erträge zu generieren.

Immobilienrisiko

Das Risiko resultiert aus ungünstigen Veränderungen der Höhe oder Volatilität der Marktpreise von direkt oder über Fondsanteile gehaltenen Immobilien. Diese können durch eine Verschlechterung der speziellen Eigenschaften der Immobilie oder einen allgemeinen Marktwertverfall hervorgerufen werden.

Die Anlagestrategie im Bereich Immobilien ist zum einen auf den direkten Erwerb hochwertiger Kapitalanlageobjekte zur Vermietung und zum anderen auf Beteiligungen an ausgewählten Spezialfonds und Immobiliengesellschaften ausgerichtet.

Bei den indirekten Immobilienanlagen handelt es sich hauptsächlich um Spezialfonds und Immobilienbeteiligungen, welche weltweit in gewerbliche und wohnwirtschaftliche Immobilien investiert sind.

Spreadrisiko

Risiko, dass sich die Höhe oder Volatilität der Renditedifferenz zwischen einer risikolosen Anleihe und einer risikobehafteten Anleihe, insbesondere auf Grund von Bonitätsänderungen der Schuldner ändert.

Der Rentenbestand der Stuttgarter Lebensversicherung a.G. beinhaltet fast ausschließlich Papiere mit einer sehr guten Rating-Einstufung. So sind rund 92 % der Titel dem Investment-Grade-Bereich zuzuordnen.

Währungsrisiko

Währungsrisiken entstehen durch Veränderungen der Höhe oder der Volatilität der Wechselkurse für die in Fremdwährung gehaltenen Kapitalanlagen.

Der Heimatmarkt für die Kapitalanlage der Stuttgarter Lebensversicherung a.G. ist die Eurozone mit dem Schwerpunkt Deutschland. Nichtsdestotrotz weist der Verein ein Fremdwährungs-Exposure aus. Ein Teil dieser Bestände ist abgesichert, so dass diese nicht oder in reduziertem Maße mit Fremdwährungsrisiken behaftet sind.

Unsere Verpflichtungen sind ausschließlich in Euro notiert.

Konzentrationsrisiko

Als Konzentrationsrisiko im Bereich der Marktrisiken wird das Risiko bezeichnet, das entweder aus einer unzureichenden Diversifikation der Kapitalanlagen oder aus einem hohen Exposure gegen-

über einem einzelnen Kontrahenten resultiert. Gemäß der Kapitalanlagestrategie der Stuttgarter Lebensversicherung a.G. sind die Kapitalanlagebestände angemessen diversifiziert. Dabei wird in Abhängigkeit der passivseitigen Verpflichtungen darauf geachtet, dass die Kapitalanlagebestände sowohl nach Assetklassen als auch nach Restlaufzeiten und geografischen Regionen gestreut sind.

Die Begrenzung des Exposures wird ebenfalls strikt umgesetzt, da eine zu starke Exponierung gegenüber einzelnen Schuldern nachgewiesener Maßen (sowohl durch die Finanztheorie als auch durch die praktischen Beobachtungen) mittel- bis langfristig zu einer schlechteren Performance führt.

Das Konzentrationsrisiko nimmt somit bei der Stuttgarter Lebensversicherung a.G. einen untergeordneten Stellenwert ein.

Risiken aus Off-Balance-Sheet Positionen

Die Stuttgarter Lebensversicherung a.G. verfügt zum Stichtag 31.12.2021 über außerbilanzielle Exponierungen in Höhe von nominal 290 Mio. € in Form von Vorkäufen. Durch den Einsatz von Vorkaufgeschäften werden die Risiken eines Zinsrückgangs reduziert. Der Umfang der Vorkaufgeschäfte ist über innerbetriebliche Limite geregelt und wird eng überwacht.

Risikoübertragungen auf Zweckgesellschaften sind nicht vorhanden.

C.2.1.2. Quantitative Bewertung

In der folgenden Tabelle sind die Solvenzkapitalanforderungen (netto) für die beschriebenen Subrisiken dargestellt. Durch die Aggregation der Risiken der Submodule entsteht auf Grund von Korrelationen zwischen einzelnen Risiken ein Diversifikationseffekt, der hier ebenfalls ausgewiesen ist.

Marktrisiko	SCR zum 31.12.2021 in T€	SCR zum 31.12.2020 in T€	Veränderung
Zinsänderungsrisiko	34.691	34.676	15
Aktienrisiko	106.804	89.090	17.714
Immobilienrisiko	62.280	92.301	-30.021
Währungsrisiko	22.325	29.224	-6.899
Konzentrationsrisiko	0	0	0
Spreadrisiko	78.488	144.255	-65.767
Diversifikation	-54.933	-72.046	17.113
gesamt	249.655	317.500	-67.845

Die Solvenzkapitalanforderungen der wesentlichen Marktrisiken sind brutto, d.h. ohne die verlustmindernde Wirkung von latenten Steuern oder zukünftigen Überschüssen und ohne Diversifikationseffekte, wie nachfolgend. Bei der Bestimmung der Wesentlichkeit ist das SCR nach Reallokation des Diversifikationseffekts maßgeblich.

- Zinsänderungsrisiko: 169.608 T€ (Vorjahr: 145.716 T€)
- Spreadrisiko: 308.741 T€ (Vorjahr: 389.748 T€)
- Aktienrisiko: 401.604 T€ (Vorjahr: 287.063 T€)
- Immobilienrisiko: 198.054 T€ (Vorjahr: 189.485 T€)

Das Marktrisiko steigt brutto um 64.550 T€, während netto ein Rückgang von 67.845 T€ zu verzeichnen ist.

Der Anstieg des Zinsänderungsrisikos ist hauptsächlich auf die höhere Zinsstrukturkurve zum Stichtag 31.12.2021 zurückzuführen. Im Vorjahr war die Best Estimate-Kurve bis zum Jahr 21 negativ. Da für negative Zinsen gem. den Solvency II-Regularien kein weiterer Zinsrückgang berechnet wird, war das Zinsänderungsrisiko in 2020 dementsprechend niedrig. Zum Stichtag 31.12.2021 verläuft die Zinsstrukturkurve bereits ab Jahr sechs im positiven Bereich. Für Rententitel mit einer Laufzeit von mehr als sechs Jahren wird daher ein Zinsstress angesetzt.

Das Spreadrisiko sinkt im Vergleich zum Vorjahr. Dies resultiert hauptsächlich aus den rückläufigen Marktwerten der Zinspapiere infolge des gestiegenen Zinsniveaus.

Der Anstieg des Aktienrisikos ist grundsätzlich auf folgende Effekte zurückzuführen:

- Aufgrund der positiven Entwicklung der Aktienmärkte im Geschäftsjahr ist der Marktwert des Aktienportfolios gestiegen.
- Die Risikofaktoren sind in 2021 höher als im Vorjahr, da die symmetrische Anpassung der Kapitalanforderung für Aktienanlagen (SA) zum 31.12.2021 bei 6,88 % lag (Vorjahr - 0,48 %).

Das Immobilienrisiko steigt brutto an, während netto ein Rückgang zu beobachten ist. Der Bruttoanstieg begründet sich hauptsächlich durch die Erhöhung des direkten sowie indirekten Immobilienbestands. Des Weiteren wirkt der erfolgte Marktwertanstieg risikoe erhöhend.

In der Netto-Betrachtung zeigt sich im Vergleich zum Vorjahr ein Anstieg der Pufferwirkung der zukünftigen Überschüsse. Ursächlich hierfür ist hauptsächlich das in 2021 gestiegene Zinsniveau, was zu einer verbesserten Ertragslage der Gesellschaft führt. Infolge dessen steigt die zukünftige Überschussbeteiligung der Versicherungsnehmer und damit auch die risikopuffernde Wirkung, wodurch sich das Netto-Risiko reduziert.

C.2.1.3. Grundsatz der unternehmerischen Vorsicht

Die Organisation unserer Kapitalanlage basiert auf dem Prinzip der Funktionstrennung. Mit der organisatorischen Aufteilung in Front-, Middle- und Back-Office wird eine erfolgreiche Anlagetätigkeit ermöglicht und gleichzeitig ein risikoadäquates Berichts- und Kontrollsystem gewährleistet.

Grundsätzlich basiert unsere Kapitalanlage auf einer einfachen, transparenten und nachvollziehbaren Strategie, welche auf Kontinuität und Qualität ausgerichtet ist. Dabei setzen wir auf das bewährte Prinzip der Mischung und Streuung.

Bei der Struktur der Kapitalanlagebestände orientieren wir uns an der Risikotragfähigkeit der Stuttgarter Lebensversicherung a.G. sowie an deren Kapitalausstattung. Des Weiteren sind die Erfordernisse unserer versicherungstechnischen Verpflichtungen und der daraus bedingten Anforderungen an den Kapitalanlagebestand von zentraler Bedeutung. Insgesamt verfolgen wir das Ziel, ein ausgewogenes Risiko-/Ertragsverhältnis zu gewährleisten.

Eine wesentliche Voraussetzung für die Entwicklung der strategischen Anlagepolitik ist die Durchführung eines Asset-Liability-Managements. Hierzu ist ein Prozess implementiert, welcher regelmäßig die Asset- und Liability-Positionen überwacht und bewertet, um sicherzustellen, dass die

Vermögensanlage gegenüber den Verbindlichkeiten und dem Risikoprofil der Stuttgarter Lebensversicherung a.G. angemessen ist. Ausgehend von den Vorgaben der Risikostrategie werden unternehmensspezifische Ziel- bzw. Steuerungsgrößen festgelegt. Im Rahmen des Asset-Liability-Managements werden alle wesentlichen Risiken, die sich aus den Assets und Liabilities ergeben können sowie deren Ursachen und Wechselwirkungen identifiziert und erfasst. Bei der Risikoanalyse werden die Elastizität des Anlagebestandes in der jeweiligen Situation am Kapitalmarkt sowie die Auswirkung auf die Bedeckung der Liabilities untersucht und ein Abgleich mit der Risikotragfähigkeit der Stuttgarter Lebensversicherung a.G. vorgenommen. Die Ergebnisse der ALM-Analysen und mögliche Handlungsalternativen werden im ALM-Gremium diskutiert. Eine Entscheidung über die einzuleitenden Maßnahmen obliegt den zuständigen Vorstandsmitgliedern bzw. dem Gesamtvorstand. Ein jährlicher ALM-Bericht fasst wichtige Erkenntnisse und Ergebnisse aus ALM-Sicht zusammen.

Das Management der direkt gehaltenen Kapitalanlagen erfolgt durch unternehmensinterne Spezialisten, die über die hierfür erforderliche Qualifikation und Fachkenntnisse verfügen und diese stetig weiterentwickeln. Indirekte Investments werden in der Regel extern von Kapitalanlagegesellschaften in Abstimmung mit der Stuttgarter Lebensversicherung a.G. gesteuert. Auch hier ist durch Kontrollen und Plausibilitäten gewährleistet, dass die externen Tätigkeiten überwacht und überprüft werden.

Die Steuerung des Marktrisikos erfolgt insbesondere über Mischung und Streuung mit dem Ziel, eine übermäßige Abhängigkeit von einem bestimmten Vermögenswert, einem Emittenten oder einer Region oder eine übermäßige Risikokonzentration im Portfolio insgesamt zu vermeiden. Durch Überwachung möglicher Konzentrationen kann diesen frühzeitig entgegengewirkt werden. Dazu sind in der Kapitalanlageleitlinie verbindliche Vorgaben in Form von Limits sowohl für die einzelnen Assetklassen als auch bei den Emittenten gesetzt. Die Quoten der Assetklassen werden auf Basis der aktuellen Risikotragfähigkeit sowie des Risikoappetits in der jährlichen Kapitalanlageplanung festgelegt und im Zuge der Risikotragfähigkeitsberechnungen überprüft.

C.2.2. Risikokonzentrationen

Das Konzentrationsrisiko wird gemäß der Solvency II-Regularien (Säule 1) ermittelt und bewertet.

Im Bereich des Marktrisikos bestehen zum Stichtag 31.12.2021 keine wesentlichen Risikokonzentrationen. Für weitere Informationen zum Konzentrationsrisiko wird auf Kapitel C.2.1. verwiesen.

C.2.3. Risikominderung

Risiken im Bereich der Kapitalanlage tragen wir durch eine ausgewogene Kapitalanlagepolitik Rechnung, die durch Diversifikation (Mischung und Streuung) die Zins- und Kursrisiken möglichst gering hält. Zur Risikosteuerung prüfen wir unsere Risikopositionen regelmäßig durch Hochrechnungen, Szenarioanalysen und Stresstests. Eine detaillierte Beschreibung der Steuerung des Marktrisikos ist bereits im vorstehenden Kapitel zum Grundsatz der unternehmerischen Vorsicht enthalten.

Für einzelne Subrisiken werden Risikoreduktionsmöglichkeiten situativ genutzt.

Zur Steuerung des Aktienrisikos werden bei Bedarf Absicherungsgeschäfte in Form von Put-Optionen auf Einzelwerte getätigt, um extreme Kursverluste zu begrenzen. Zum Stichtag 31.12.2021 befanden sich keine Derivate im Direktbestand. Im indirekten Bestand erfolgen ggf. Absicherungen mittels Put-Optionen auf Indizes.

Das Risiko eines Zinsrückgangs wird situativ mittels Vorkaufsgeschäften reduziert.

Die Risiken des indirekten Immobilienbestands können gemindert werden, indem der Fremdkapitalanteil (Leverage) beim konzerneigenen Stuttgarter Immobilienspezialfonds reduziert wird.

Zur Absicherung des Währungsrisikos werden für die indirekte Kapitalanlage situativ diverse Absicherungsinstrumente, vor allem Währungsswaps, eingesetzt.

Die angewandten Risikominderungsmaßnahmen sehen wir insgesamt als effektiv an.

C.2.4. Stresstests und Sensitivitätsanalysen

Die Ergebnisse der Berechnungen zum Stichtag 31.12.2021 liegen zum Zeitpunkt der Berichterstellung noch nicht vor. Die im Folgenden beschriebenen Ergebnisse basieren daher auf Erkenntnissen des Vorjahres.

Zum Stichtag 31.12.2020 haben wir die folgenden Stressszenarien analysiert:

- **Zinsstressszenario:**

Ansatz eines 10-Jahres-Swaps von -0,76 %, Parallelverschiebung der risikolosen Zinsstrukturkurve (mit Volatilitätsanpassung) im liquiden Bereich mit anschließender Extrapolation auf die Ultimate Forward Rate (UFR).

- **Instantanes Aktien- und Immobilienstressszenario:**

Rückgang der Marktwerte der Aktien um 30 % sowie der Immobilien um 15 % im Best Estimate-Fall.

Wie die Ergebnisse der Stressszenarien zeigen, stellt der Zins für die Stuttgarter Lebensversicherung a.G. eine maßgebliche Einflussgröße für die Entwicklung des Risikokapitalbedarfs sowie der Eigenmittel dar. Sowohl die Kapitalanlagen, als auch die Verbindlichkeiten reagieren stark sensitiv auf Veränderungen des Zinsniveaus.

Die Zinssensitivität der Kapitalanlagen resultiert aus einem relativ hohen Rentenanteil mit langen Restlaufzeiten, wodurch sich jede noch so kleine Veränderung des Zinssatzes unmittelbar auf die Zeitwerte der Kapitalanlagen auswirkt.

Wesentlich für die noch stärkere Zinssensitivität der Passiva sind die in den versicherungstechnischen Verpflichtungen enthaltenen langfristigen Garantien.

Des Weiteren zeigt sich beim Rückgang der Marktwerte von Aktien und Immobilien eine hohe Sensitivität der Bedeckungsquote. Gleichwohl verfügt die Gesellschaft in beiden Szenarien per 31.12.2020 weiterhin über eine komfortable Kapitalausstattung.

Berechnung inkl. Volatilitätsanpassung und Rückstellungstransitional	31.12.2020 in % bzw. in T €	Zinsstress in % bzw. in T €	Veränderung in %-Punkte bzw. in T €	Aktien- und Immobilien- stress in % bzw. in T €	Veränderung in %-Punkte bzw. in T €
Bedeckungsquote	339,6%	220,6%	-119,0%	206,4%	-133,2%
ASM (Eigenmittel)	1.196.085	1.031.069	-165.016	1.042.427	-153.658
Solvenzkapitalanforderung (SCR)	352.159	467.463	115.304	505.107	152.948

Zum Stichtag 31.12.2020 wurden folgende Sensitivitätsanalysen durchgeführt:

- **Änderung der Asset Allokation zum Berechnungstichtag:**

Erhöhung der Aktienquote und Immobilienquote: Umschichtung von Rententiteln in Aktien und Immobilien.

Die Aktienquote steigt dadurch von ursprünglich 10,6 % auf 15 % und die Immobilienquote von 8,2 % auf 10 %.

Wie die Ergebnisse der Sensitivitätsanalyse zeigen, würde sich bei einer Umschichtung von Rententiteln in Aktien und Immobilien das SCR erhöhen, da Aktien- und Immobilienpositionen mit einem höheren Risiko behaftet sind als Rententitel. Die Eigenmittel reagieren leicht sensitiv und wären moderat rückläufig. Aufgrund der guten Kapitalausstattung der Gesellschaft wäre der zu erwartende Rückgang der Solvenzquote per 31.12.2020 unproblematisch.

Berechnung inkl. Volatilitätsanpassung und Rückstellungstransitional	31.12.2020 in % bzw. in T €	Umschichtung von Rententiteln in Aktien und Immobilien in % bzw. in T €	Veränderung in %-Punkte bzw. in T €
Bedeckungsquote	339,6%	280,4%	-59,2%
ASM (Eigenmittel)	1.196.085	1.163.843	-32.242
Solvenzkapitalanforderung (SCR)	352.159	415.122	62.963

C.3. Kreditrisiko

C.3.1. Risikoexposition

C.3.1.1. Qualitative Bewertung

Der dem Kreditrisiko unterliegende Kapitalanlagebestand beträgt zum Stichtag 31.12.2021 rund 4 % und setzt sich wie folgt zusammen:

- Fonds-Kassenbestände,
- Sichteinlagen bei Kreditinstituten,
- Derivate,

- Hypothekendarlehen, die die Kriterien des Ausfallrisikos erfüllen,
- Außenstände von Versicherungsvermittlern,
- Forderungen an Versicherungsnehmer.

Aus Rückversicherungsvereinbarungen ergibt sich kein Kreditrisiko, da bei einem eventuellen Ausfall kein Verlust entstehen würde. Grund hierfür ist, dass die einforderbaren Beträge aus Sicht der SLV negativ sind.

Das Kreditrisiko wird im Wesentlichen von den Hypothekendarlehen sowie den Fonds-Kassenbeständen bestimmt.

Die Hypothekendarlehen sind durch Wohngebäude besichert. Die Forderung gegenüber dem Darlehensnehmer beträgt dabei maximal je eine Million €, wodurch die Hypothekendarlehen gem. den Solvency II-Regulativen dem Kreditrisiko unterliegen.

Das Kreditrisiko der Fonds-Kassenbestände resultiert größtenteils aus Renten- und Aktienfonds.

Bei den Sichteinlagen bei Kreditinstituten handelt es sich in erster Linie um Tagesgeld, welches dem Ausgleich von kurzfristigen Liquiditätsschwankungen dient und daher in seiner Höhe stark variiert.

Die dem Kreditrisiko unterliegenden Derivate dienen zur Absicherung von Aktien- sowie Währungsrisiken. Des Weiteren sind Vorkäufe beinhaltet.

Das Risiko der Außenstände von Versicherungsvermittlern sowie der Forderungen an Versicherungsnehmer ist von untergeordneter Bedeutung.

C.3.1.2. Quantitative Bewertung

In der folgenden Tabelle sind die Solvenzkapitalanforderungen (netto) für die beschriebenen Subrisiken dargestellt. In Abhängigkeit von der Art der Risikoexposition sind die Kreditrisiken in die Kategorien Typ 1 und Typ 2 eingeteilt. Unter Typ 1 werden Fonds-Kassenbestände, Sichteinlagen bei Kreditinstituten sowie Derivate gefasst. Alle anderen Risikoexpositionen sind Typ 2 zugeordnet. Durch die Aggregation der Risiken der Submodule entsteht auf Grund von Korrelationen zwischen einzelnen Risiken ein Diversifikationseffekt, der hier ebenfalls ausgewiesen ist.

Kreditrisiko	SCR zum 31.12.2021 in T €	SCR zum 31.12.2020 in T €	Veränderung
Typ 1	2.714	361	2.353
Typ 2	1.665	1.032	633
Diversifikation	- 266	- 69	-197
gesamt	4.113	1.325	2.788

Das Kreditrisiko ist für die Stuttgarter Lebensversicherung a.G. nicht wesentlich.

Zum Stichtag 31.12.2021 steigt das Kreditrisiko um 2.788 Tausend € auf 4.113 Tausend €.

C.3.2. Risikokonzentration

Im Bereich des Kreditrisikos bestehen zum Stichtag 31.12.2021 keine wesentlichen Risikokonzentrationen.

C.3.3. Risikominderung

Beim Kreditrisiko kommen, in Abhängigkeit der Gegenpartei, differenzierte Risikominderungstechniken zur Anwendung.

Bei Forderungen gegenüber Vermittlern wird das Kreditrisiko über eine entsprechende Sicherheitenregelung reduziert, während Darlehensforderungen u.a. mittels Pfandrechten abgesichert sind.

Den Außenständen bei Versicherungsnehmern wird mit einem umfangreichen Mahnwesen begegnet.

Zur Steuerung des Kreditrisikos der Sichteinlagen bei Kreditinstituten ist die Liquidität auf die zwei Hausbanken LBBW und Commerzbank aufgeteilt, die eine gute Bonität aufweisen. Die Risikominderung erfolgt über die Limitierung der Tagesgeldbestände auf 80.000 Tausend €.

Das Risiko des Ausfalls von Forderungen gegenüber Rückversicherern wird bereits im Vorfeld minimiert, indem bei der Auswahl von Rückversicherungspartnern auf ein sehr gutes Rating geachtet wird. Während der Vertragslaufzeit erfolgt die Risikosteuerung anhand turnusgemäßer Bonitätsprüfungen sowie laufender Informationen über den Rückversicherer. Des Weiteren ist durch die Streuung der Risiken auf mehrere Rückversicherungspartner eine ausreichende Diversifikation gegeben.

Die angewandten Risikominderungsmaßnahmen sehen wir insgesamt als effektiv an.

C.3.4. Sensitivitätsanalysen

Wie die Solvenzrechnungen zeigen, ist das Kreditrisiko für die Stuttgarter Lebensversicherung a.G. von untergeordneter Bedeutung. Zum Stichtag 31.12.2021 resultieren lediglich 0,4 % des SCR aus dem Kreditrisiko (netto). Die Sensitivität der Solvenzkapitalanforderung bei Veränderungen des Kreditrisikos ist daher als äußerst gering zu bezeichnen. Vor dem Hintergrund der Proportionalität wird auf die Durchführung von Sensitivitätsanalysen oder Stresstests für diese Risikokategorie verzichtet.

C.4. Liquiditätsrisiko

C.4.1. Qualitative Bewertung

Das Liquiditätsrisiko besteht darin, den finanziellen Verpflichtungen z.B. im Leistungsfall oder aus Kapitalanlagen nicht fristgerecht nachkommen zu können. Ursächlich kann zum einen eine mangelnde Fungibilität der Vermögensanlagen sein, das heißt das Unvermögen, Kapitalanlagen und andere Vermögenswerte bei Bedarf in angemessener Zeit in Liquidität umzuwandeln. Zum anderen besteht das Risiko darin, dass auf Grund mangelnder Marktliquidität Finanzmarktgeschäfte nur zu einem schlechteren Preis als erwartet abgeschlossen werden können.

Der Verein verfügt über ein effektives Liquiditätsmanagement, mit dem sichergestellt wird, dass fällige Verpflichtungen gegenüber Versicherungsnehmern oder Zahlungsverpflichtungen aus Kapitalanlagen jederzeit erfüllt werden können. Es können jedoch Liquiditätsengpässe auftreten, wenn unerwartet hohe Versicherungsleistungen zu erbringen sind z. B. im Rahmen von Massenstorni. Dadurch kann ein Zwang entstehen, Vermögenswerte kurzfristig unter Wert zu verkaufen.

Auf Grund der hohen Fungibilität der Kapitalanlagen besteht zum Stichtag 31.12.2021 kein Liquiditätsrisiko. So sind rund 59 % der Vermögenswerte der Stuttgarter Lebensversicherung a.G. sofort

und ohne Kursabschläge veräußerbar. Dies wird als angemessene Reserve angesehen, um eventuelle Liquiditätsengpässe auszugleichen.

Das Risiko einer erzwungenen Veräußerung von Vermögenswerten ist daher derzeit nicht gegeben.

C.4.2. Risikokonzentration

Im Bereich des Liquiditätsrisikos bestehen zum Stichtag 31.12.2021 keine wesentlichen Risikokonzentrationen.

C.4.3. Risikominderung

Dem Liquiditätsrisiko wird mit einem umfassenden Liquiditätsmanagement begegnet, welches zur Steuerung der ein- und ausgehenden Zahlungsströme dient, mit dem Ziel, die Zahlungsverpflichtungen gegenüber den Versicherungsnehmern permanent sicherzustellen.

Die Deckung des kurzfristigen Liquiditätsbedarfs wird durch tägliche Dispositionsprüfung der Tagesgeldkonten sichergestellt. Des Weiteren erfolgt für den rollierenden Zeitraum von einem Jahr eine Prognose der Liquidität unter der Annahme normaler Geschäftsbedingungen, welche monatlich aktualisiert wird.

Für das mittelfristige Liquiditätsmanagement wird vierteljährlich eine rollierende 3-Jahres-Liquiditätsplanung erstellt.

Zur Planung der langfristigen Liquidität dient der Finanzierbarkeitsnachweis. Dabei werden auf Basis des aktuellen Versicherungsbestands und realistischer Annahmen versicherungstechnische Cashflows ermittelt, die eine langfristige Planung der Liquiditätserfordernisse aus der Versicherungstechnik ermöglichen.

Die angewandten Risikominderungsmaßnahmen sehen wir insgesamt als effektiv an.

C.4.4. Sensitivitätsanalysen

Zur Bewertung des Risikos eines unerwarteten Mittelabflusses wird ein erhöhter Liquiditätsbedarf auf Grund vermehrter Todesfälle oder Rückkäufe betrachtet. Dazu wird, auf Basis unternehmenseigener Vergangenheitsdaten und unter der Annahme einer Normalverteilung, der Liquiditätsbedarf im 99,5 %-Quantil für einen einjährigen Zeitraum bestimmt.

Vierteljährlich erfolgt ein Abgleich des so ermittelten erhöhten Liquiditätsbedarfs mit den liquiden Assets zum Quartalsultimo.

Als Ergebnis dieses Liquiditätsstresstests wurde zum Stichtag 31.12.2021 eine Überdeckung von 96 % erreicht. Dies bedeutet, dass zur Deckung des erhöhten Liquiditätsbedarfs rund 4 % der liquiden Assets ausreichen würden.

C.4.5. Einkalkulierter erwarteter Gewinn bei künftigen Prämien

Im Rahmen der Ermittlung der Überschüsse der Vermögenswerte über die Verbindlichkeiten wird die Eigenmittelposition EPIFP (Expected Profits included in Future Premiums) bestimmt und ausgewiesen. Dazu werden die versicherungstechnischen Rückstellungen ohne Risikomarge berechnet unter der Annahme, dass die für die Zukunft erwarteten Prämien für bestehende Versicherungsver-

träge nicht gezahlt werden. Als Differenz zu den im Best-Estimate-Fall berechneten versicherungstechnischen Rückstellungen ohne Risikomarge ergibt sich dann der bei künftigen Prämien einkalkulierte Gewinn.

Im Niedrigzinsumfeld kann die Zinsanforderung an die zukünftigen Beiträge diese Gewinne übersteigen. In diesem Fall entstehen Verluste, welche wir als negative Gewinne ausweisen.

Dieser zukünftige erwartete Gewinn ist in den berechneten Eigenmitteln enthalten. Zum Stichtag 31.12.2021 beträgt der EPIFP 87.651 Tausend €.

C.5. Operationelles Risiko

C.5.1. Risikoexposition

C.5.1.1. Qualitative Bewertung

Das Operationelle Risiko beinhaltet Risiken, die im Zusammenhang mit der internen Organisation, Mitarbeitern, Technik oder Externen - wie z.B. Versicherungsnehmer, Vermittler, Dienstleister - stehen. Des Weiteren sind dieser Risikokategorie auch Rechtsrisiken zugeordnet, welche durch ständige Änderungen der rechtlichen Rahmenbedingungen in den letzten Jahren einen immer höheren Stellenwert einnehmen und derzeit den größten Anteil am benötigten Risikokapital in dieser Risikokategorie beanspruchen.

Gem. unserer unternehmensindividuellen Bewertung sind die Rechtsrisiken die Hauptrisikotreiber für das Operationelle Risiko. Rund 55 % des für diese Risikokategorie vorzuhaltenden Risikokapitals resultieren aus Risiken, die auf Grund für die Stuttgarter Lebensversicherung a.G. nachteiliger Rechtsprechung entstehen können. Ein weiterer wesentlicher Risikotreiber stellen mögliche Fehler der innerhalb der Gruppe für den Verein tätigen Mitarbeiter dar, welche rund 23 % der Operationellen Risiken ausmachen. Hierunter fallen in erster Linie Verstöße gegen interne und externe Vorgaben sowie Bearbeitungsfehler.

C.5.1.2. Quantitative Bewertung

Das SCR für das Operationelle Risiko beträgt zum Stichtag 31.12.2021 gem. den Säule 1-Berechnungen insgesamt 35.066 Tausend € (Vorjahr 34.795 Tausend €).

C.5.2. Risikokonzentration

Auf Grund der starken Gewichtung des Hauptrisikotreibers des Operationellen Risikos besteht zum Stichtag 31.12.2021 eine Risikokonzentration hinsichtlich der Rechtsrisiken.

C.5.3. Risikominderung

Zur Minimierung der Operationellen Risiken verfügt die Stuttgarter Lebensversicherung a.G. über ein ausgeprägtes internes Kontrollsystem. Durch Funktionstrennungen in den Arbeitsabläufen und Plausibilitätsprüfungen werden die Risiken schädigender Handlungen reduziert und Fehler vermieden. Im Bereich Datenverarbeitung bestehen zur Reduzierung der Risiken umfassende Schutzvorkehrungen, wie z.B. Berechtigungskonzepte, Firewalls und Antivirenmaßnahmen, die laufend aktualisiert und weiterentwickelt werden.

Des Weiteren erfolgt die Risikosteuerung der Rechtsrisiken mittels laufender Beobachtung der aktuellen Entwicklungen durch die Rechtsabteilung sowie durch die Mitarbeit in externen Gremien und Verbänden.

Die angewandten Risikominderungsmaßnahmen sehen wir insgesamt als effektiv an.

C.5.4. Sensitivitätsanalysen

Das Operationelle Risiko der Stuttgarter Lebensversicherung a.G. resultiert aus einer Vielzahl an Einzelrisiken und weist ein breites Spektrum an Risikoursachen auf. Es reagiert wenig sensitiv auf Veränderungen der Subrisiken, die sich im Zusammenhang mit interner Organisation, Menschen, Technik sowie externen Faktoren ergeben.

Eine hohe Sensitivität des Operationellen Risikos besteht gegenüber dem Hauptrisikotreiber, den Rechtsrisiken. Gemäß Expertenschätzung kann insbesondere eine für den Verein nachteilige Rechtsprechung hinsichtlich des Versicherungsvertragsrechts einen hohen finanziellen Schaden verursachen.

Das Operationelle Risiko ist jedoch für die Stuttgarter Lebensversicherung a.G. insgesamt von untergeordneter Bedeutung. Der Risikokapitalbedarf des Vereins reagiert wenig sensitiv auf Veränderungen der operationellen Einzelrisiken.

C.6. Andere wesentliche Risiken

Hierunter werden Reputationsrisiken, strategische Risiken sowie sonstige Risiken gefasst.

Reputationsrisiken und strategische Risiken sind dadurch charakterisiert, dass eine Quantifizierung nicht oder nur teilweise möglich ist und Steuerungsmaßnahmen lediglich in begrenztem Umfang zur Verfügung stehen. Sie werden bei der Solvenzkapitalanforderung nach Solvency II nicht berücksichtigt. Da sie aber auf Grund ihres Schadenpotenzials erhebliche, nicht quantifizierbare Auswirkungen auf die Finanz- und Ertragslage des Vereins haben können, ist eine qualitative Berücksichtigung in der unternehmensindividuellen Risikobewertung unerlässlich.

Sonstige Risiken sind derzeit nicht vorhanden.

C.6.1. Reputationsrisiko

C.6.1.1. Qualitative Bewertung

Unter dem Reputationsrisiko wird die Beschädigung des Rufes als Versicherungsunternehmen in Folge einer negativen Wahrnehmung in der Öffentlichkeit verstanden. Dieses Risiko spielt auch auf Gruppenebene eine Rolle, da die Rufschädigung einer Gesellschaft negative Auswirkungen auf andere zur Versicherungsgruppe gehörende Unternehmen haben kann (Ansteckungsgefahr).

Reputationsrisiken können zwar grundsätzlich im gesamten Unternehmen entstehen, treten jedoch verstärkt in Fachbereichen mit repräsentativen Aufgaben oder direktem Kundenkontakt auf.

Insbesondere für den Vertrieb über freie Vermittler ist eine gute Unternehmensreputation unerlässlich und wesentliche Voraussetzung für den Vertriebs Erfolg. Eine ausgeprägte Serviceorientierung, professionelle Öffentlichkeitsarbeit sowie verbindliche Unternehmensleitlinien tragen dabei zur Risikosteuerung bei. Ein weiterer Erfolgsfaktor liegt im Vertrauen der Versicherungsnehmer in das Unternehmen, welches wiederum im hohen Maße von der Unternehmensreputation geprägt wird. Das Vertrauen von Kunden und Geschäftspartnern kann durch Regelverletzungen geschädigt werden.

C.6.1.2. Risikokonzentration

Im Bereich des Reputationsrisikos bestehen zum Stichtag 31.12.2021 keine wesentlichen Risikokonzentrationen.

C.6.1.3. Risikominderung

Insgesamt wird das Reputationsrisiko der Stuttgarter Lebensversicherung a.G. durch das bestehende Compliance-System begrenzt, welches den organisatorischen Rahmen für ein rechtskonformes Verhalten des Vereins sowie der für den Verein handelnden Personen schafft. Dem Thema Datenschutz wird dabei eine besondere Bedeutung zugemessen, da ein unsachgemäßer Umgang mit personenbezogenen Daten und IT-Anwendungen das Ansehen des Vereins erheblich gefährden kann. Des Weiteren tragen eine ausgeprägte Serviceorientierung, ein qualifiziertes Beschwerdemanagement, professionelle Öffentlichkeitsarbeit sowie verbindliche Unternehmensleitlinien zur Risikosteuerung bei.

Die angewandten Risikominderungsmaßnahmen sehen wir insgesamt als effektiv an.

C.6.1.4. Sensitivitätsanalysen

Für das Reputationsrisiko werden keine Sensitivitätsanalysen durchgeführt.

C.6.2. Strategisches Risiko

C.6.2.1. Qualitative Bewertung

Das Strategische Risiko ist das Risiko, das sich aus strategischen Geschäftsentscheidungen ergibt. Dies kann aus falschen strategischen Grundsatzentscheidungen, einer inkonsequenten Strategieumsetzung oder der Unterlassung einer Strategieanpassung an geänderte Rahmenbedingungen resultieren. Ein Strategisches Risiko kann sich auch als Ansteckungsrisiko auf andere Gesellschaften der Versicherungsgruppe ausweiten. Es ist daher notwendig, bei strategischen Entscheidungen auf Einzelunternehmensebene stets auch Gruppenaspekte zu berücksichtigen.

Aus den Grundsatzentscheidungen, welche in der Geschäftsstrategie des Vereins definiert sind, erwachsen insbesondere folgende Risiken:

Das strategische Ziel der Entwicklung und Realisierung innovativer Produkte erfordert einen hohen Investitionsaufwand - insbesondere bei der Produkt- und Softwareentwicklung -, ohne dass eine Erfolgsgarantie am Markt gegeben ist. Um dieses allgemeine unternehmerische Risiko zu reduzieren, bestehen ein enger Austausch mit den Vertriebspartnern sowie ein intensiver Dialog mit verschiedenen Zielgruppen. Dadurch wird ein frühzeitiges Erkennen der Bedürfnisse und Trends am Markt ermöglicht. Zudem werden vor der Realisierung Kosten-Nutzen-Betrachtungen sowie Wettbewerbsvergleiche angestellt. Die Überprüfung von Business Cases stellt ebenfalls ein Controllinginstrument dar, um das Risiko zu begrenzen.

Die auf Grund der Unternehmensgröße des Vereins begrenzten Budget-/Investitionsmöglichkeiten setzen den Rahmen für den Einsatz moderner Technologien zur Kosten- und Prozessoptimierung sowie zur Digitalisierung. Ferner ist die Nutzung von Skalen- und Verbundeffekten nur eingeschränkt möglich. Die Risikobegrenzung erfolgt mittels sorgfältiger Investitionsplanung sowie dem Controlling mehrjähriger Budgets.

Als Versicherungsverein hat die Stuttgarter Lebensversicherung a.G. nur beschränkten Zugang zur Eigenmittelbeschaffung an den Kapitalmärkten, weshalb ausreichende Eigen- und Sicherheitsmittel

im Wesentlichen durch die eigene Geschäftstätigkeit zu erwirtschaften sind. Diesem Risiko wird mit einer soliden, auf Kontinuität und Sicherheit setzenden Unternehmensführung und Kapitalanlagepolitik begegnet. Außerdem hat das laufende Controlling der Eigen- und Sicherheitsmittel höchste Priorität.

Des Weiteren werden im Kapitalanlagebereich strategische Nachhaltigkeitsrisiken, insbesondere Transitionsrisiken gesehen, die im Zusammenhang mit der Umstellung auf eine kohlenstoffarme Wirtschaft entstehen. Zur Risikosteuerung wurden in einem ersten Schritt bereits Engagements in Unternehmen reduziert, die durch ihr Tätigkeitsfeld im Bereich der Förderung und Verstromung von Kohle einen hohen Ausstoß von Treibhausgasen fördern und damit zum Klimawandel beitragen. Außerdem wird der Anteil explizit nachhaltiger Investments, wie z. B. ressourcenschonende Immobilien und erneuerbare Energien bewusst erhöht. Für die nächsten Jahre ist ein Ausbau der Ausschluss- und Positivkriterien geplant.

Zur allgemeinen Risikosteuerung wird regelmäßig überprüft, ob die strategischen Ziele mit der entwickelten Geschäftsstrategie optimal erreicht werden können. Ein besonderes Augenmerk wird dabei auf die eingesetzten Ressourcen sowie die strategierelevanten Unternehmensprozesse gelegt. Des Weiteren erfolgt eine laufende Beobachtung der externen und internen Rahmenbedingungen, um notwendige Strategieanpassungen frühzeitig zu erkennen. Die Balanced Scorecard als das oberste strategische Steuerungstool wird regelmäßig überprüft und ggf. aktualisiert sowie laufend an den Vorstand und Aufsichtsrat berichtet.

C.6.2.2. Risikokonzentrationen

Aus der Geschäftsstrategie erwachsen folgende Risikokonzentrationen für den Verein:

Bei der Stuttgarter Lebensversicherung a.G. besteht durch die Beschränkung auf freie Vermittler als Geschäftspartner das Risiko, dass eine zu geringe Anzahl qualifizierter Geschäftspartner zur Verfügung steht, um das Ziel eines nachhaltigen Wachstums zum Erhalt der Eigenständigkeit zu erreichen.

Als Steuerungsmaßnahme dient hierbei eine intensive und proaktive Vertriebsbetreuung mit dem Ziel, die Zahl der für uns Neugeschäft schreibenden freien Vermittler weiter zu erhöhen und die bestehenden sowie neuen Vertriebspartner durch ein fundiertes Qualifizierungsangebot und durch professionelle Software sowie sehr guten Service zu unterstützen. Des Weiteren stehen die rechtlichen Veränderungen auf dem Vermittlermarkt unter intensiver Beobachtung, um gegebenenfalls schnell Alternativen entwickeln zu können.

C.6.2.3. Risikominderung

Die Maßnahmen zur Risikominderung der Strategischen Risiken sind in den Kapiteln C.6.2.1. und C.6.2.2. beschrieben.

Die angewandten Risikominderungsmaßnahmen sehen wir insgesamt als effektiv an.

C.6.2.4. Sensitivitätsanalysen

Für das Strategische Risiko werden keine Sensitivitätsanalysen durchgeführt.

C.7. Sonstige Angaben

Keine sonstigen Angaben.

D. Bewertung für Solvabilitätszwecke

D.1. Vermögenswerte

Grundsätzlich werden für die Zeitwertermittlung gemäß Solvency II die Vorgaben aus den Durchführungsbestimmungen, den Technischen Spezifikation von EIOPA und den zusätzlichen Erläuterungen der BaFin berücksichtigt.

Nachfolgend sind Klassen von Vermögenswerten und ihre Ansatz- bzw. Bewertungsgrundlage dargestellt.

Vermögenswerte	Bewertungsgrundlage
Finanzaktiva	
Latente Steueransprüche	IAS 12
Immobilien und Sachanlagen für den Eigenbedarf	Fair Value, fortgeführte Anschaffungskosten
Immobilien	Fair Value
Anteile an verbundenen Unternehmen, einschließlich Beteiligungen	Fair Value, Adjusted Equity Method
Aktien	Fair Value
Staatsanleihen	Fair Value
Unternehmensanleihen	Fair Value
Strukturierte Schuldtitel	Fair Value
Organismen für gemeinsame Anlagen	Fair Value
Derivate	Fair Value
Einlagen außer Zahlungsmitteläquivalenten	Nominalwert
Vermögenswerte für index- und fondsgebundene Verträge	Fair Value
Policendarlehen	Nominalwert
Darlehen und Hypotheken an Privatpersonen	Nominalwert, Fair Value
Sonstige Darlehen und Hypotheken	Nominalwert, Fair Value
Einforderbare Beträge aus Rückversicherungsverträgen	fortgeführte Anschaffungskosten
Forderungen gegenüber Rückversicherern	fortgeführte Anschaffungskosten
Depotforderungen	fortgeführte Anschaffungskosten
Forderungen gegenüber Versicherungen und Vermittlern	fortgeführte Anschaffungskosten
Forderungen (Handel, nicht Versicherung)	fortgeführte Anschaffungskosten
Zahlungsmittel und Zahlungsmitteläquivalente	Nominalwert
Sonstige nicht an anderer Stelle ausgewiesene Vermögenswerte	Nominalwert

Grundsätzlich gab es keine Veränderungen der verwendeten Ansatz- und Bewertungsgrundlagen der Finanzaktiva während des Berichtszeitraums. Die Grundlagen werden in regelmäßigen Abständen überprüft.

Zusätzlich zur Angabe der Bewertungsgrundlagen liefert nachstehende Tabelle einen Überblick über die verwendeten Bewertungsmethoden:

Vermögenswerte in T €	Mark to Market	Mark to Model	Sonstige Methoden	Gesamt
Finanzaktiva				
Latente Steueransprüche	0	0	0	0
Immobilien und Sachanlagen für den Eigenbedarf	0	51.516	2.139	53.656
Immobilien	0	229.843	0	229.843
Anteile an verbundenen Unternehmen, einschließlich Beteiligungen	0	424.156	0	424.156
Aktien	243.031	7.790	0	250.822
Staatsanleihen	1.460.709	767.562	0	2.228.271
Unternehmensanleihen	872.530	566.673	0	1.439.203
Strukturierte Schuldtitel	0	34.635	0	34.635
Organismen für gemeinsame Anlagen	2.013.706	0	0	2.013.706
Derivate	2.279	0	0	2.279
Einlagen außer Zahlungsmitteläquivalenten	0	0	102.943	102.943
Vermögenswerte für index- und fondsgebundene Verträge	1.417.440	0	0	1.417.440
Policendarlehen	0	0	16.011	16.011
Darlehen und Hypotheken an Privatpersonen	0	113.882	544	114.427
Sonstige Darlehen und Hypotheken	0	235.861	321	236.181
Einforderbare Beträge aus Rückversicherungsverträgen	0	0	-71.641	-71.641
Forderungen gegenüber Rückversicherern	0	0	0	0
Depotforderungen	0	0	1.056	1.056
Forderungen gegenüber Versicherungen und Vermittlern	0	0	5.069	5.069
Forderungen (Handel, nicht Versicherung)	0	0	32.983	32.983
Zahlungsmittel und Zahlungsmitteläquivalente	0	0	615	615
Sonstige nicht an anderer Stelle ausgewiesene Vermögenswerte	0	0	28.926	28.926
Gesamt	6.009.695	2.431.918	118.965	8.560.578

Bei der Ermittlung der Zeitwerte werden bebaute Grundstücke nach der Ertragswertmethode bewertet, die unbebauten Grundstücke nach dem Sachwertverfahren und die im Bau befindlichen Gebäude werden mit den Anschaffungskosten angesetzt.

Anteile an verbundenen Unternehmen werden nach L12/28-Artikel 13 (1)(b) Delegierte Verordnung aufgrund des Fehlens eines aktiven Marktes entsprechend der Solvency II-Bewertungshierarchie nach der angepassten Equity-Methode mit den anteiligen Eigenmitteln nach Solvency II bewertet. Andere Anteile an verbundenen Unternehmen, die aufgrund von Wesentlichkeitsüberlegungen bei der Berechnung der Solvenzkapitalanforderung nicht einbezogen werden, sind entsprechend der EIOPA Technical Specification als Finanzinstrumente mit dem beizulegenden Zeitwert angesetzt. Diese werden mit Ertragswertmodellen bewertet und in geringem Umfang werden Substanzwerte herangezogen.

Bei der Ermittlung der Zeitwerte wird für notierte Aktien, Investmentanteile und andere nicht festverzinsliche Wertpapiere sowie bei Inhaberschuldverschreibungen und anderen festverzinslichen Wertpapieren der Börsenjahresschlusskurs zur Bewertung herangezogen. Bei den nicht-notierten Aktien werden die Zeitwerte mit dem beizulegenden Zeitwert angesetzt. Für Spezialfonds wird der von der Kapitalanlagegesellschaft mitgeteilte Wert verwendet.

Die Zeitwerte der nach HGB zu Nominalwerten bilanzierten Kapitalanlagen werden auf Grundlage der Barwertmethode in einem eigenen Bewertungsmodell ermittelt, basierend auf aktuellen Zinsstrukturkurven und dazugehörigen Spreads unter Berücksichtigung der Restlaufzeit.

Hypothekendarlehen werden ebenfalls mit Hilfe eines Mark to Model-Ansatzes bewertet, während die sonstigen Darlehen mit ihrem Nominalwert angesetzt werden.

Bei den sonstigen Aktiva gibt es keinen entsprechenden Zeitwert, daher wird aus Maßgeblichkeitsgründen der zugrunde gelegte Buchwert verwendet.

Die nachstehende Tabelle stellt die bestehenden Unterschiede in der Bewertung von Vermögenswerten nach Solvency II und HGB dar:

Vermögenswerte in T €	Solvency II-Zeitwert	HGB Buchwert	Abweichung
Finanzaktiva			
Immaterielle Vermögensgegenstände	0	0	0
Latente Steueransprüche	0	0	0
Immobilien und Sachanlagen für den Eigenbedarf	53.656	15.932	37.724
Immobilien	229.843	139.130	90.713
Anteile an verbundenen Unternehmen, einschließlich Beteiligungen	424.156	108.341	315.814
Aktien	250.822	152.644	98.178
Staatsanleihen	2.228.271	2.113.775	114.495
Unternehmensanleihen	1.439.203	1.350.268	88.935
Strukturierte Schuldtitel	34.635	32.000	2.635
Organismen für gemeinsame Anlagen	2.013.706	1.841.960	171.746
Derivate	2.279	1.264	1.015
Einlagen außer Zahlungsmitteläquivalenten	102.943	102.943	0
Vermögenswerte für index- und fondsgebundene Verträge	1.417.440	1.417.440	0
Policendarlehen	16.011	16.011	0
Darlehen und Hypotheken an Privatpersonen	114.427	110.199	4.227
Sonstige Darlehen und Hypotheken	236.181	226.400	9.781
Einforderbare Beträge aus Rückversicherungsverträgen	-71.641	13.217	-84.858
Forderungen gegenüber Rückversicherern	0	8	-8
Depotforderungen	1.056	1.056	0
Forderungen gegenüber Versicherungen und Vermittlern	5.069	93.296	-88.227
Forderungen (Handel, nicht Versicherung)	32.983	32.983	0
Zahlungsmittel und Zahlungsmitteläquivalente	615	615	0
Sonstige nicht an anderer Stelle ausgewiesene Vermögenswerte	28.926	54.718	-25.792
Gesamt	8.560.578	7.824.200	736.378

Zum 31.12.2021 betrug die Differenz zwischen den Vermögenswerten der Solvabilitätsübersicht und der HGB-Bilanz in Summe rund 736.378 Tausend €.

Nachfolgend sind die wesentlichen Bewertungsunterschiede der Aktiva erläutert.

Immobilien sind unter HGB mit den Anschaffungs- bzw. Herstellungskosten angesetzt, vermindert um Abschreibungen. Bei dauerhaften Wertminderungen wird auf den niedrigeren beizulegenden Wert abgeschrieben. Für den Solvency II-Marktwert werden die durch das Ertragswertverfahren ermittelten Fair Values verwendet. Es resultiert eine Differenz von rund 128.437 Tausend €.

Kapitalanlagen in verbundenen Unternehmen und Beteiligungen sind mit den Anschaffungskosten bewertet, vermindert um Abschreibungen auf den auf Dauer niedrigeren beizulegenden Wert. Durch die Anwendung der unter Solvency II-Regularien geforderten angepassten Equity Methode (für unser Tochterunternehmen SVH) sowie dem Ansatz des Buchwertes nach HGB bei den strategischen Aktieninvestitionen der Umweltbank können 163.047 Tausend € der Abweichung erklärt werden. Die restliche Differenz ergibt sich aus der S.ALT S.A., SICAF-RAIF, die im Wesentlichen Private Equity und Infrastruktur Investments hält. Unter Solvency II werden die Anteile mit Hilfe der angepassten Equity Methode bewertet und den Anteilen an verbundenen Unternehmen, einschließlich Beteiligungen zugeordnet. Nach HGB sind die Anteile an der S.ALT S.A. mit den Anschaffungskosten bewertet, vermindert um Abschreibungen auf den auf Dauer niedrigeren

beizulegenden Wert. Die Anteile erfüllen die Definition von Investmentvermögen nach 1 KAGB i.V.m dem AIFM Umsetzungsgesetzes und werden deshalb im HGB bei der Position Organismen für gemeinsame Anlagen angesetzt. Dieser unterschiedliche Ausweis ist ursächlich für die restliche Differenz in Höhe von 152.767 Tausend € bei den Positionen Anteile an verbundenen Unternehmen und bei der Position Organismen für gemeinsame Anlagen.

Der unterschiedliche Ansatz bei Staats- und Unternehmensanleihen sowie strukturierten Produkten beruht im Wesentlichen auf zwei Effekten. Zum einen wurden in der Solvabilitätsübersicht die Zeitwerte ausgewiesen und zum anderen wurden bei den Zeitwerten gem. Artikel 75 der Solvency II-Richtlinie die Stückzinsen berücksichtigt. Insgesamt betrug die Differenz rund 206.065 Tausend €, wovon 25.468 Tausend € auf die Stückzinsen und 180.597 Tausend € auf den Unterschied zwischen den Zeit- und HGB-Buchwerten zurückzuführen waren. Der relativ hohe Unterschied zwischen den Zeit- und Buchwerten ist dabei auf das Niedrigzinsumfeld zurückzuführen.

Die Stuttgarter Lebensversicherung a.G. berücksichtigt seit dem 31.12.2019 den Effekt der passiven Rückversicherungen in der Solvabilitätsübersicht. Die Bewertung der einforderbaren Beträge aus Rückversicherungsverträgen unter Solvency II erfolgt gemeinsam mit der Bewertung der versicherungstechnischen Rückstellungen im BSM. Im Gegensatz dazu wird unter HGB der rückversicherte Anteil der HGB-Deckungsrückstellung (inkl. Schadenrückstellung und Beitragsüberträgen) ausgewiesen. Dieser unterschiedliche bilanzielle Ausweis zwischen der Solvabilitätsübersicht und der HGB-Bilanz erklärt die Differenz von rund -84.858 Tausend €.

Bei dem Posten „Hypotheken und Darlehen“ betrug die Differenz rund 14.009 Tausend €. Diese resultiert überwiegend aus Bewertungsunterschieden bei den Hypotheken und rund 323 Tausend € sind auf die Berücksichtigung der Stückzinsen unter Solvency II zurückzuführen. Analog zu den Anleihen wirkten sich auch bei den Hypothekendarlehen die niedrigen Zinsen zum Betrachtungsstichtag positiv auf die Zeitwerte aus.

Die Forderungen aus dem selbst abgeschlossenen Versicherungsgeschäft an Versicherungsnehmer werden zu Nominalwerten bilanziert. Sie sind vermindert um die aufgrund von Einzelerhebungen und nach Erfahrungswerten der Vorjahre ermittelten Pauschalwertberichtigungen ausgewiesen. Die übrigen Aktivwerte, wie Guthaben bei Kreditinstituten, Rechnungsabgrenzungsposten und sonstige Forderungen, sind mit den Nominalbeträgen angesetzt und, soweit erforderlich, um angemessene Wertberichtigungen gekürzt. Aufgrund des Fehlens eines aktiven Marktes für diese Positionen wird wesentlichkeitshalber der beizulegende Wert des HGB-Jahresabschlusses auch für Solvency II verwendet.

Des Weiteren werden Stückzinsen in der Solvency II-Bewertung den jeweiligen Kapitalanlagen direkt zugeordnet, während diese sich in der HGB-Übersicht in dem Posten „Sonstige nicht an anderer Stelle ausgewiesene Vermögenswerte“ befinden.

D.2. Versicherungstechnische Rückstellungen

Die versicherungstechnischen Rückstellungen unter Solvency II ergeben sich als Summe des besten Schätzwerts (Best Estimate – BE) der versicherungstechnischen Verpflichtungen und der Risikomarge (RM).

Der BE ist ein wahrscheinlichkeitsgewichteter Durchschnitt künftiger Zahlungsströme unter Berücksichtigung des Zeitwerts des Geldes unter Verwendung der maßgeblichen risikofreien Zinsstrukturkurve. Die RM bildet die Kapitalkosten ab, die einem anderen Versicherer bei Übernahme der

Verpflichtungen entstünden, da er dafür ebenfalls die regulatorischen Kapitalanforderungen erfüllen müsste.

Sie setzen sich folgendermaßen zusammen:

Versicherungstechnische Rückstellungen zum 31.12.2021 in T €	Best Estimate	Risikomarge	Gesamt
Klassisches Geschäft mit Überschussbeteiligung	5.722.139	189.803	5.911.942
Index- und Fondsgebundene Versicherung	1.242.797	9.169	1.251.966
Krankenversicherung nach Art der Lebensversicherung	-409.334	4.686	-404.647
Selbstabgeschlossene Rückversicherung	2.921	0,00	2.921
Versicherungstechnische Rückstellungen	6.558.523	203.658	6.762.181

Bilanzierungs- und Bewertungsmethoden

Die Bewertung der versicherungstechnischen Rückstellung für die Solvabilitätsübersicht erfolgt mithilfe des Branchensimulationsmodells (BSM) des GDV in der Version 3.3. Das BSM verwendet für die Bewertung einen stochastischen Simulationsansatz. Grundlage sind unternehmensspezifische deterministische Bestandsprojektionen, welche nach anerkannten aktuariellen Grundsätzen ermittelt werden.

Für die stochastische Bewertung der versicherungstechnischen Rückstellungen werden als Modelleingabe simulierte Kapitalmarktpfade verwendet. Zur Erstellung dieser Kapitalmarktpfade wird ein individualisierter Szenario-Generator verwendet. Dieser basiert auf dem ökonomischen Szenario-Generator (Economic Scenario Generator (ESG)) des Gesamtverbandes der Deutschen Versicherungswirtschaft (GDV). Der ESG wird parametrisiert und validiert und liefert als Ergebnis die Zins-, Aktien- und Immobilienentwicklung für jeden simulierten Kapitalmarktpfad. Zusätzlich werden unrealistische, stark negative Kapitalmarktpfade für die Zinsentwicklung ausgeschlossen und die verbleibenden Pfade neu gewichtet. In der aktuellen Bewertung wird der ESG in der Version 2 verwendet, das Zinsmodell aus dem Vorjahr aber beibehalten.

Das BSM projiziert pro Kapitalmarktpfad eine HGB-Bilanz mit realistischen Annahmen bezüglich Sterblichkeit, Stornoverhalten der Versicherungsnehmer und anderen versicherungstechnischen Rechnungsgrundlagen. Diese realistischen Annahmen werden Rechnungsgrundlagen 2. Ordnung genannt. Unternehmensindividuelle Regelungen zur Überschussbeteiligung unter Berücksichtigung der gesetzlichen Rahmenbedingungen sind dabei im Modell abgebildet. So enthält das BSM in den Projektionen Kontrollen zur Überprüfung der aufsichtsrechtlich geforderten Mindestzuführung zur Rückstellung für Beitragsrückerstattung (RfB).

Ebenso wird der Referenzzinssatz zur Bestimmung der Zinszusatzreserve (ZZR) gemäß § 5 DeckRV ermittelt. Das BSM verwendet bei der Berechnung der ZZR im Modell ein quadratisches Näherungsverfahren, welches einer internen Überprüfung unterzogen wurde und als grundsätzlich angemessen bewertet wird.

Die versicherungstechnischen Rückstellungen für die fondsgebundenen Lebens- und Rentenversicherungsverträge entsprechen dem Zeitwert des Fondsguthabens abzüglich der Kosten- und Biomietmarge, die dem Rohüberschuss des Versicherungsunternehmens zufließt. Die Kosten-

Biometrie-Marge ergibt sich als Differenz zwischen dem Barwert des Kosten- und Risiko-Ertrags und dem Barwert des Kosten- und Risiko-Aufwands. Nach Übergang in den Rentenbezug erfolgt die Bewertung entsprechend dem klassischen Geschäft.

Die Risikomarge als Bestandteil der versicherungstechnischen Rückstellungen nach Solvency II entspricht dem Betrag, den ein Versicherungsunternehmen zusätzlich fordern würde, um die Versicherungsverpflichtungen zu übernehmen und zu erfüllen. Die Risikomarge wird anhand der Stufe 2 (Vereinfachungsmethode 1 nach Leitlinie 62 TP¹) berechnet. Wir betrachten diese Vereinfachungsmethode als geeignet, weil sie dem Risiko und der Komplexität unseres Geschäfts angemessen ist. Die Modellierung erfolgt mit einem sogenannten Risikotreiberansatz auf Risikomodulebene.

Zur Modellierung der Geschäftspolitik werden im BSM sogenannte Managementparameter verwendet. Die wesentlichen Parameter sind:

- die Restlaufzeit der Zinstitel bei Neuanlage,
- der Mindest-, Maximal- und Zielanteil des Zinstitel- und Immobilien-Portfolios am Kapitalanlagenportfolio,
- die Bewertung der ökonomischen Lage,
- die Aufwendungen für Kapitalanlagen,
- die Strategie, wie der Rohüberschuss verwendet wird, und die Zielbeteiligung der Versicherungsnehmer am Rohüberschuss,
- die Verzinsungsanforderung des HGB-Eigenkapitals,
- die Überschussdeklaration und Entnahme aus dem Schlussüberschussanteilsfonds und der freien RfB sowie deren Grenzen.

Annahmen zu den Rechnungsgrundlagen 2. Ordnung

Als Rechnungsgrundlagen 2. Ordnung bezeichnet man die tatsächlich beobachteten Rechnungsgrundlagen ohne Verwendung von Sicherheitszuschlägen. Diese werden insbesondere mithilfe der beobachteten Bestandsbewegungen der letzten Jahre ermittelt.

Bei der Herleitung der Sterbewahrscheinlichkeiten wird anhand der beobachteten Todesfälle pro Teilbestand ein Faktor auf die entsprechende DAV-Sterbetafel angesetzt. Die Reaktivierungswahrscheinlichkeiten bei Invaliditätsversicherungen werden analog bestimmt. Die Invalidisierungswahrscheinlichkeiten werden mithilfe eines Faktors auf die in der Prämienkalkulation verwendeten Tafeln abgebildet. Die Kapitalabfindungswahrscheinlichkeiten und die Abrufwahrscheinlichkeiten werden ebenfalls aus den Bestandsbewegungen der letzten Jahre abgeleitet.

Die Stornowahrscheinlichkeiten werden abhängig von der Laufzeit und dem Vertragsjahr, in dem storniert wurde, für verschiedene Teilbestände versicherungssummengewichtet und unter Berücksichtigung von Trends ermittelt. Da die so ermittelten Stornowahrscheinlichkeiten nicht den Abbau

¹ EIOPA-BoS-14/166 Leitlinien zur Bewertung von versicherungstechnischen Rückstellungen, 2. Feb. 2015

der bilanziellen Rückstellungen widerspiegeln, werden sie mithilfe eines Umrechnungsfaktors angepasst.

Die Kosten 2. Ordnung werden unterteilt in Abschluss-, Verwaltungs- und Regulierungskosten. Es werden die in den letzten Jahren tatsächlich angefallenen Kosten untersucht. Unter Berücksichtigung von Trends werden dann die Kosten als Prozentsatz auf die Beitragssumme des Neugeschäfts, als Prozentsatz auf den laufenden Beitrag oder als Stückkosten pro Vertrag abgebildet. Hierbei wird die künftige Inflation berücksichtigt.

Gegenüber dem Vorjahr wurde der vertragsjahrabhängige Verlauf der Stornoquoten verändert. Die Herleitung der restlichen Rechnungsgrundlagen bleibt unverändert.

Annahmen zu den Managementparametern

Die Managementparameter, die Eingabegrößen in das Branchensimulationsmodell sind, werden auf Basis empirischer Daten der letzten fünf Jahre hergeleitet. Sollte sich die Planung zur zukünftigen Steuerung stark von den empirischen Daten abheben, so werden die abweichenden Planansätze bei der Ermittlung der Parameter einbezogen. Bei Parametern, bei denen keine geeigneten eigenen Daten existieren, werden zur Herleitung der Parameter Expertenbefragungen herangezogen. Die Festlegung der Managementparameter wird im Gesamtvorstand diskutiert und verabschiedet. Im Berichtsjahr wurde die Ermittlung des Faktors für Kapitalanlagekosten und der Inflation angepasst.

Änderungsmanagement im Berechnungsprozess

Unsere Bewertungsmodelle liefern ein realistisches Bild der wirtschaftlichen Lage unseres Unternehmens. Dies entbindet uns jedoch nicht von der Pflicht, unsere Bewertungsmethoden und –annahmen konsequent weiter zu entwickeln. Insbesondere passen wir sie an Gesetzesänderungen oder unvorhergesehene wirtschaftliche Entwicklungen an.

Die Bewertung der versicherungstechnischen Rückstellung für die Solvabilitätsübersicht erfolgt mit Hilfe des Branchensimulationsmodells des GDV in der Version 3.3 und im Wesentlichen analog zum Vorjahr.

Einforderbare Beträge aus Rückversicherungsverträgen

Die Rückversicherungsstruktur umfasst verschiedene Rückversicherungsverträge, über die versicherungstechnische Risiken gemindert werden, siehe Kapitel C.1.3.

In der Solvabilitätsübersicht werden die versicherungstechnischen Rückstellungen als Brutto-Wert, das heißt ohne Berücksichtigung der Rückversicherung, ausgewiesen. Demgegenüber stehen einforderbare Beträge aus Rückversicherungsverträgen als Aktivwert in der Solvabilitätsübersicht. Die einforderbaren Beträge aus Rückversicherungsverträgen beinhalten die Ansprüche an den Rückversicherer abzüglich der vereinbarten Zahlungen (z. B. Rückversicherungsprämien) an den Rückversicherer.

Die einforderbaren Beträge aus Rückversicherungsverträgen werden unter Solvency II gemeinsam mit den versicherungstechnischen Rückstellungen im BSM bewertet. Auf eine Berücksichtigung des erwarteten Ausfalls der Rückversicherer wird dabei aufgrund eines negativen Zahlungsstromsaldos aus Sicht des Erstversicherers verzichtet. Der negative Wert für die einforderbaren Beträge resultiert aus der Erwartung, dass die Prämienzahlungen an die Rückversicherer deren übernommene Leistungen im Best Estimate übersteigen. Er entspricht den Kosten für die Risikoabsicherung.

Depotverbindlichkeiten aus dem in Rückdeckung gegebenen Versicherungsgeschäft sind in den einforderbaren Beträgen enthalten, wie auch der Saldo aller Abrechnungsforderungen und -verbindlichkeiten gegenüber Rückversicherern.

Die einforderbaren Beträge aus Rückversicherungsvereinbarungen betragen zum 31.12.2021 - 71.641 Tausend €, die sich wie folgt auf die Geschäftsbereiche aufteilen.

Einforderbare Beträge aus Rückversicherungsverträgen zum 31.12.2021 (in T €)	Solvency II-Zeitwert
für Krankenversicherung n. A. d. Lebensversicherung	-66.416
für Lebensversicherung (ohne fonds- und indexgebundene Versicherung)	-5.226
für fonds- und indexgebundene Versicherung	0,00
Gesamt	-71.641

Da keine Zweckgesellschaften existieren, entstehen auch keine einforderbaren Beträge gegenüber Zweckgesellschaften.

Grad der Unsicherheit

Die wesentlichen Unsicherheitsfaktoren für die Bewertung der versicherungstechnischen Rückstellungen resultieren aus den folgenden Sachverhalten:

Bei der Erzeugung der versicherungstechnischen Cashflows aus den Bestandsdaten werden Rechnungsgrundlagen 2. Ordnung verwendet, die mit einer gewissen Schätzunsicherheit versehen sind. Zudem fließen in der Modellierung Vereinfachungen ein. So werden etwa im Rahmen des Modells die zukünftigen Managemententscheidungen über ein Set von Parametern abgebildet.

Bei der Modellierung des Versicherungsnehmerverhaltens wird unterstellt, dass die Versicherungsoptionen "Storno" beziehungsweise "Kapitalwahl" finanzrational unter Berücksichtigung einer Zintoleranz und -sensitivität wahrgenommen werden. Dadurch entsteht eine gewisse Modellunsicherheit, dass das tatsächliche VN-Verhalten auch in allen Fällen den Annahmen entspricht. Die Managementregeln zum VN-Verhalten berücksichtigen diese Unsicherheit, da nur eine gemäßigte Reaktion der Versicherungsnehmer abgebildet wird.

Die Berechnung des einkalkulierten erwarteten Gewinns bei künftigen Prämien (EPIFP) untersteht im Wesentlichen denselben Annahmen und Methoden wie bei der Ermittlung der versicherungstechnischen Rückstellungen und damit auch den gleichen Unsicherheiten. Zusätzlich entsteht bei der Berechnung des EPIFP eine Unsicherheit dadurch, dass die Gewinne, die auf künftige Prämien zu beziehen sind, über den Barwert der Jahresüberschüsse, die durch künftige Prämien erzeugt wurden, approximiert werden.

Des Weiteren wird bei der Erzeugung der ökonomischen Szenarien mit Hilfe des ESG eine Kalibrierung des Modells für einen langen Projektionszeitraum vorgenommen.

Jeder der oben genannten Aspekte trägt zur Unsicherheit in der Bewertung bei, wobei das Gesamtergebnis der Bewertung deswegen nicht zwingend unsicherer wird, da die Effekte sowohl zu Über- wie Unterschätzungen der versicherungstechnischen Rückstellungen führen können.

Insgesamt halten wir den derzeitigen Modellierungsansatz für angemessen. Auch zukünftig wird die Angemessenheit der Modellierung regelmäßig validiert und bei Bedarf angepasst.

Wesentliche Vereinfachungen

Bei der Berechnung der versicherungstechnischen Rückstellungen wurden Vereinfachungen vorgenommen. Die wesentlichen Vereinfachungen und die daraus resultierenden Auswirkungen auf die Höhe der versicherungstechnischen Rückstellungen sind im Folgenden dargestellt:

- **Vollständigkeit der abgebildeten Tarife in der Projektionssoftware:** Es sind einzelne Tarife mit nur kleinen Beständen nicht in der Projektionssoftware abgebildet. Sie werden durch Skalierung der Cashflows auf Basis der HGB-Deckungsrückstellung berücksichtigt. Aus Proportionalitätsgründen und auf Grund der Homogenität des Bestandes ist diese Skalierung angemessen.
- **Die Skalierung der Bestände erfolgt auf Basis der Versicherungsart:** Erleben (Klassik und FRV), Tod (Klassik und FLV) und Invalidität. Die Skalierung auf Basis der Rechnungszinsgeneration wird nur bei den Beständen des dynamischen Hybridproduktes bei der Versicherungsart Erleben berücksichtigt.
- **Dynamische Hybridprodukte:** Die Deckungsrückstellung des Bestandes an dynamischen Hybridprodukten wird zu Beginn des Prognosezeitraums gemäß der dann aktuellen Aufteilung in einen rein klassischen und einen rein fondsgebundenen Anteil getrennt. Dadurch werden die für die dynamischen Hybridprodukte typischen monatlichen Umschichtungen zwischen den klassischen und den fondsgebundenen Rückstellungen nicht modelliert. Diese Umschichtungen sind bei den dynamischen Hybridprodukten der SLV durch die spezielle Produktkonstruktion stark reduziert.

Angaben zur Volatilitätsanpassung und zum Rückstellungstransitional

Versicherungsunternehmen können mit Genehmigung der Aufsichtsbehörde eine Volatilitätsanpassung der maßgeblichen risikofreien Zinskurve zur Berechnung des besten Schätzwerts vornehmen. Es wird die Volatilitätsanpassung (VA) nach § 82 VAG angewendet.

Ebenso wird ein vorübergehender Abzug (Rückstellungstransitional, RT) gemäß § 352 VAG angesetzt.

Beim Rückstellungstransitional handelt es sich um eine Maßnahme, die bis zum 1. Januar 2032 schrittweise die versicherungstechnische Rückstellung nach Solvency I zu deren Bewertung nach Solvency II überführt. Dabei wird zu Beginn der Übergangsphase die Differenz der versicherungstechnischen Rückstellungen beider Bewertungsansätze als Abzugsterm bei der Solvency II-Rückstellung berücksichtigt und im Verlauf des Übergangszeitraumes linear reduziert.

Eine Anpassung der risikofreien Zinssätze (Zinstransitional) nach § 351 VAG wird nicht vorgenommen.

Die Auswirkungen eines Wegfalls der Volatilitätsanpassung (VA) oder des Rückstellungstransitionals (RT) können der folgenden Tabelle entnommen werden:

Szenario zum 31.12.2021 in T €	Zinsstrukturkurve mit VA ohne RT	Zinsstrukturkurve ohne VA mit RT	Zinsstrukturkurve mit VA mit RT
Basiseigenmittel	830.283	1.316.448	1.316.990
Anrechenbare Eigenmittel für das SCR	830.283	1.316.448	1.316.990
Anrechenbare Eigenmittel für das MCR	830.283	1.316.448	1.316.990
versicherungstechnische Rückstellungen	7.464.753	6.762.790	6.762.181
SCR	319.472	282.869	275.156
MCR	143.762	127.291	123.820

Im Rahmen der Quantifizierung der Auswirkungen eines Wegfalls der Volatilitätsanpassung oder des Rückstellungstransitionals werden die Anforderungen zur Berechnung der versicherungstechnischen Rückstellung, des SCRs, des MCRs und der anrechenbaren Eigenmittel eingehalten. Insbesondere wurde in den Berechnungen eine Beurteilung der Werthaltigkeit für den Fall eines sich ergebenden Überhangs der aktiven über die passiven latenten Steuern vorgenommen und berücksichtigt.

Vergleich der Solvency II - mit der HGB-Bewertung

In der nachfolgenden Tabelle werden die versicherungstechnischen Rückstellungen nach HGB den Ergebnissen des Bewertungsmodells gegenübergestellt.

Stichtag 31.12.2021 in T €	HGB-Buchwert	Solvency II Zeitwert	Differenz
Klassische Versicherung	5.682.959	5.912.099	-229.140
Fonds- und Indexgebundene Versicherung	1.448.821	1.251.966	196.855
Krankenversicherung nach Art der Lebensversicherung	274.056	-401.883	675.939
Gesamt	7.405.835	6.762.181	643.654

Die Bewertung der versicherungstechnischen Rückstellungen nach HGB und Solvency II unterscheiden sich deutlich. Unter HGB erfolgt die Berechnung der versicherungstechnischen Rückstellungen unter Verwendung vorsichtiger Rechnungsgrundlagen und unter Verwendung eines festen Rechnungszinses. Durch die Berücksichtigung von Sicherheitszuschlägen in den verwendeten Rechnungsgrundlagen wird das Vorsichtsprinzip der HGB-Bilanzierung implizit realisiert. Unter Solvency II werden die versicherungstechnischen Rückstellungen unter der Verwendung von besten Schätzwerten für die Rechnungsgrundlagen und unter Anwendung einer risikofreien Zinskurve, mit Berücksichtigung einer Volatilitätsanpassung, bewertet. Die in den Versicherungsverträgen enthaltenen Optionen und Finanzgarantien werden explizit bewertet. Zusätzlich wird die zukünftige Überschussbeteiligung des Versicherungsnehmers in den versicherungstechnischen Rückstellungen erfasst. Für nicht hedgebare Risiken wird eine explizite Risikomarge gestellt.

Die größten Bewertungsunterschiede resultieren aus der klassischen Versicherung. Die Bewertung der versicherungstechnischen Rückstellungen nach Solvency II übersteigt die Bewertung nach

HGB. Erhöhend wirken sich unter Solvency II vor allem die Risikomarge, die Berücksichtigung zukünftiger Überschussbeteiligungen und der Übergang auf Rechnungsgrundlagen zweiter Ordnung aus. Beim Übergang auf die Rechnungsgrundlagen zweiter Ordnung wirkt sich insbesondere der Effekt aus der Umstellung auf die risikofreie Zinskurve erhöhend auf die Rückstellungen aus. Reduzierend wirken die Umbewertung der freien RfB und des SÜA-Fonds und die Anwendung des Rückstellungstransitionals.

Für den Geschäftsbereich Krankenversicherung nach Art der Lebensversicherung sind die versicherungstechnischen Rückstellungen nach HGB deutlich höher als bei der Bewertung nach Solvency II. Reduzierend wirkt vor allem die Verwendung der Rechnungsgrundlagen zweiter Ordnung.

Die aktive Rückversicherung verändert sich nicht von HGB zu Solvency II und ist deshalb hier nicht separat ausgewiesen.

D.3. Sonstige Verbindlichkeiten

Die Bewertung der Pensionsverpflichtungen nach HGB erfolgte nach den anerkannten Grundsätzen der Versicherungsmathematik mittels der sog. Projected-Unit-Credit-Methode. Als biometrische Rechnungsgrundlagen wurden die Richttafeln 2018 G von Heubeck verwendet. Folgende weitere Annahmen liegen der Bewertung zugrunde: Rechnungszinssatz p. a. 1,87 % (Vorjahr 2,31 %), Gehaltstrend p. a. 2,25 % (Vorjahr 2,25 %), Rententrend p. a. 1,00 % bzw. 1,75 % (Vorjahr 1,00 % bzw. 1,75 %), sowie 2,25 % (Vorjahr 2,25 %) für wertgesicherte Zusagen und eine durchschnittliche Fluktuationsrate von 5,00 % (Vorjahr 5,00 %). Der Rechnungszins für die Abzinsung wurde pauschal mit einem Näherungswert des durchschnittlichen Marktzinssatzes laut Bundesbank zum 31.12.2021 angesetzt, der sich bei einer angenommenen Restlaufzeit von 15 Jahren ergibt.

Die Ermittlung des Solvency II Zeitwertes der Pensionsverpflichtungen erfolgte im Geschäftsjahr erstmals anhand eines externen Gutachtens, während in den Vorjahren ein Näherungsverfahren angewandt wurde.

Die Bewertung des Zeitwertes erfolgte nach IAS 19 anhand der anerkannten Grundsätzen der Versicherungsmathematik mittels der sog. Projected-Unit-Credit-Methode und der folgenden weiteren Annahmen: Rechnungszinssatz p. a. 1,2 %, Duration 19 Jahre.

Es bestehen folgende Eventualverbindlichkeiten, deren Eintrittswahrscheinlichkeit als gering eingestuft wird und die deshalb nicht in der Solvabilitätsübersicht angesetzt werden.

Der Verein ist gemäß §§ 221 ff. VAG Mitglied des Sicherungsfonds für die Lebensversicherer. Der Sicherungsfonds erhebt auf Grundlage der Sicherungsfonds-Finanzierungs-Verordnung (Leben) jährliche Beiträge von maximal 0,2 ‰ der Summe der versicherungstechnischen Netto-Rückstellungen, bis ein Sicherungsvermögen von 1 ‰ der Summe der versicherungstechnischen Netto-Rückstellungen aufgebaut ist. Hieraus bestehen aktuell keine Verpflichtungen.

Der Sicherungsfonds kann darüber hinaus Sonderbeiträge in Höhe von weiteren 1 ‰ der Summe der versicherungstechnischen Netto-Rückstellungen erheben.

Dies entspricht einer Verpflichtung von 5.782 Tausend €.

Zusätzlich haben wir uns verpflichtet, dem Sicherungsfonds oder alternativ der Protektor Lebensversicherungs-AG finanzielle Mittel zur Verfügung zu stellen, sofern die Mittel des Sicherungsfonds

bei einem Sanierungsfall nicht ausreichen. Die Verpflichtung beträgt 1 % der Summe der versicherungstechnischen Netto-Rückstellungen unter Anrechnung der zu diesem Zeitpunkt bereits an den Sicherungsfonds geleisteten Beiträge.

Unter Einschluss der oben genannten Einzahlungsverpflichtungen aus den Beitragszahlungen an den Sicherungsfonds beträgt die Gesamtverpflichtung zum Stichtag 49.688 Tausend €.

Das Risiko bzgl. der oben aufgeführten Zahlungsverpflichtungen gegenüber dem Sicherungsfonds wird für das Jahr 2022 als gering eingestuft.

Bei Anlagen in Unternehmensbeteiligungen bestehen bisher zugesagte, nicht eingeforderte Einzahlungsverpflichtungen zum Stichtag in Höhe von 784 Tausend € und bei und Immobilien-, Investment- und Rentenfonds in Höhe von 72.994 Tausend €. Bei Hypothekendarlehen bestehen zum Bilanzstichtag noch offene Auszahlungsverpflichtungen an die Darlehensnehmer aus bereits zugesagten Darlehensverträgen in Höhe von 36.776 Tausend €. Finanzielle Verpflichtungen aus Vorkäufen zur langfristigen Sicherung der Zinserträge bestehen in Höhe von von 290.000 Tausend €. Die offenen Zusagen aus Unternehmensbeteiligungen, Immobilien- und Investmentfonds, Hypothekendarlehen und den Vorkäufen werden in den Folgejahren erwartungsgemäß abgerufen.

Die Bewertung latenter Steuern basiert auf temporären Differenzen zwischen den ökonomischen Werten jedes einzelnen Vermögensgegenstands und jeder einzelnen Verbindlichkeit in der Solvency II-Bilanz und den in einer Bilanz für Steuerzwecke zugeordneten Werten. Steuergutschriften und steuerliche Verlustvorträge sind nicht vorhanden.

Die in der HGB-Bilanz ausgewiesenen Verbindlichkeiten gegenüber Rückversicherungen wurden in der Solvabilitätsübersicht unter der Aktiv-Position Einforderbare Beträge aus Rückversicherung ausgewiesen.

Alle anderen Verbindlichkeiten werden mit Ihrem Erfüllungsbetrag angesetzt und der Buchwert entspricht dem Zeitwert nach Solvency II.

Veränderungen der verwendeten Ansatz- und Bewertungsgrundlagen der sonstigen Verbindlichkeiten fanden während des Berichtszeitraums nicht statt. Des Weiteren begegnen wir den Schätzunsicherheiten, die bei der Bewertung der sonstigen Verbindlichkeiten auftreten können, durch regelmäßige Überprüfungen und bedarfsweise Anpassung der zu Grunde liegenden Annahmen.

In der folgenden Tabelle werden die HGB Werte der sonstigen Verbindlichkeiten den Solvency II Werten gegenübergestellt.

sonstige Verbindlichkeiten zum 31.12.2021 in T €	HGB	Solvency II	Unterschied
Sonstige versicherungstechnische Rückstellungen	0	0	0
Eventualverbindlichkeiten	0	0	0
Andererückstellungen als versicherungstechnische Rückstellungen	13.897	14.019	122
Rentenzahlungsverpflichtungen	137.180	155.063	17.883
Einlagen von Rückversicherern	10.819	10.819	0
Latente Steuerschulden	0	262.741	262.741
Derivate	0	0	0
Verbindlichkeiten gegenüber Kreditinstituten	0	0	0
Verbindlichkeiten außer Verbindlichkeiten gegenüber Kreditinstituten	0	0	0
Verbindlichkeiten gegenüber Versicherungen und Vermittlern	60.198	29.683	-30.515
Verbindlichkeiten gegenüber Rückversicherern	3.188	0	-3.188
Verbindlichkeiten (Handel, nicht Versicherung)	8.469	8.469	0
In den Basiseigenmitteln aufgeführte nachrangige Verbindlichkeiten	0	0	0
Sonstige Verbindlichkeiten, die nicht an anderer Stelle ausgewiesen werden	613	613	0
Verbindlichkeiten insgesamt	234.364	481.407	247.042

D.4. Alternative Bewertungsmethoden

Angaben zu diesen Sachverhalten sind an den entsprechenden Stellen in den Kapiteln D1-D3 integriert.

D.5. Sonstige Angaben

Sämtliche wesentlichen Informationen zur Bewertung der Vermögenswerte und Verbindlichkeiten für Solvabilitätszwecke wurden in den vorangegangenen Kapiteln dargestellt. Weitere Angaben sind an dieser Stelle nicht vorzunehmen.

E. Kapitalmanagement

E.1. Eigenmittel

Unser Ziel ist es sicherzustellen, dass die Kapitalanforderungen jederzeit mit anrechnungsfähigen Eigenmitteln bedeckt sind. Des Weiteren soll im Fall eines zusätzlichen Kapitalbedarfs das Aufbringen quantitativ und qualitativ angemessener Eigenmittel gewährleistet werden. Um dies zu erreichen, hat unser Vorstand die Leitlinien zum Kapitalmanagement und zum Risikomanagement verabschiedet. Diese werden einer jährlichen Prüfung unterzogen und bei Bedarf an sich ändernde Gegebenheiten angepasst.

Die Kapitalmanagementleitlinie beinhaltet deren Anwendungsbereich und Adressatenkreis. Darüber hinaus werden die Grundprinzipien des Kapitalmanagements festgelegt sowie Informationen zur Eigenmittelsituation und der Prozess der Kapitalmanagementplanung dargestellt. Das Kapitalmanagement entspricht dem aufsichtsrechtlichen Grundsatz der Proportionalität. Die Risikomanagementleitlinie regelt die Verantwortlichkeiten, das Risikomanagementsystem sowie den dazugehörigen Prozess.

Um die jederzeitige Bedeckung mit anrechnungsfähigen Eigenmitteln sicherzustellen, führen wir ein Aktiv-Passiv-Management, das heißt eine enge Abstimmung zwischen Kapitalanlage und Verpflichtungsseite, durch.

Um frühzeitig auf Änderungen reagieren zu können, erstellen wir jährlich eine 5-Jahresplanung der Solvabilitätsübersicht, der Solvabilitätskapitalanforderungen und der Eigenmittel.

Um die aufsichtsrechtliche Vorgabe der jederzeitigen Bedeckung der Kapitalanforderungen mit anrechnungsfähigen Eigenmitteln zu gewährleisten, werden regelmäßige Berechnungen durchgeführt, wie z. B. die mittelfristige Kapitalmanagementplanung. Diese Planung basiert auf der 5-Jahres-HGB-Ergebnis-Planung und leitet daraus die Entwicklung des Eigenkapitals ab. Hierbei gilt als Grundbedingung, dass die Kapitalanforderung nach Solvabilität II gedeckt sein muss. Flankiert wird dies ebenfalls durch monatliche Liquiditätsplanungen. In den Planungsprozess sind die jeweiligen Vorstände eingebunden und es erfolgt eine Information an den Aufsichtsrat.

Überleitung zu bilanziellen Eigenmitteln

Durch unterschiedliche Bewertungen und Umgliederungen bestimmter Positionen kann vom Überschuss der Vermögenswerte über die Verbindlichkeiten nach Solvency II zu dem bilanziellen Eigenkapital nach HGB übergeleitet werden, wie folgende Tabelle zeigt:

				31.12.2021	31.12.2020
	Gesamt	Tier 1	Tier 2	Tier 3	Gesamt
	in T €	in T €	in T €	in T €	in T €
Überschuss der Vermögenswerte über die Verbindlichkeiten nach Solvency II	1.316.990	1.316.990	0	0	1.177.169
Überschussfonds	-270.081	-270.081	0	0	-265.269
Rückstellungstransitional	-702.572	-702.572	0	0	-766.442
Bewertungsdifferenz aus vt. Rückstellungen (exklusive RT und Überschussfonds)	329.000	329.000	0	0	867.368
Bewertungsdifferenz aus sonstigen Passiva	247.042	247.042	0	0	217.202
Bewertungsdifferenz aus Aktiva	-736.378	-736.378	0	0	-1.055.028
Bilanzielles Eigenkapital nach HGB	184.000	184.000	0	0	175.000

Die Bewertungsdifferenzen zwischen dem Überschuss der Vermögenswerte über die Verbindlichkeiten nach Solvency II und dem bilanziellen Eigenkapital nach HGB ergeben sich hauptsächlich aus der dort jeweils unterschiedlichen Bewertung von Vermögenswerten und versicherungstechnischen Rückstellungen. Wie sich diese Unterschiede genau darstellen, wurde für Vermögenswerte bereits in Kapitel D.1 und für versicherungstechnische Rückstellungen in Kapitel D.2 näher erläutert.

Während der Überschussfonds unter HGB zu den versicherungstechnischen Rückstellungen zählt und damit nicht zu dem bilanziellen Eigenkapital, kann er unter Solvency II zu diesem addiert werden. Das Rückstellungstransitional erhöht die Residualgröße Eigenmittel zusätzlich und ermöglicht außerdem eine schrittweise Einführung der Solvency II Bewertungsvorschriften. Andere Bewertungsdifferenzen aus den versicherungstechnischen Rückstellungen wirken diesem Effekt reduzierend entgegen.

Da die Kapitalanlagen nach Solvency II nach Marktwerten bewertet werden, ergibt sich hier eine höhere Bewertung als nach HGB, bedingt durch die dortige Bewertung nach Anschaffungskosten. Hierdurch entstehen passive latente Steuern, welche die Bewertungsdifferenz aus sonstigen Passiva beeinflussen.

Zusammensetzung, Betrag und Qualität der Eigenmittel

Nach Solvency II werden Basiseigenmittel und ergänzende Eigenmittel unterschieden. Die Basiseigenmittel ergeben sich nach Solvency II aus dem Überschuss der Vermögenswerte über die Verbindlichkeiten abzüglich vorhersehbarer Dividenden und Ausschüttungen und zuzüglich nachrangiger Verbindlichkeiten. Das bedeutet, dass die Vermögenswerte den Verbindlichkeiten, also Zahlungsverpflichtungen des Versicherungsunternehmens gegenübergestellt werden. Geplante zukünftige Dividendenzahlungen müssen abgezogen werden, während nachrangige Verbindlichkeiten die Eigenmittel stärken.

Neben den Basiseigenmitteln sind die ergänzenden Eigenmittel noch ein Bestandteil der Eigenmittel nach Solvency II. Die ergänzenden Eigenmittel setzen sich zusammen aus Eigenmitteln, die nicht zu den Basiseigenmitteln zählen, aber zum Ausgleich von Verlusten eingefordert werden können. Die Berücksichtigung ergänzender Eigenmittel bedarf der vorherigen Genehmigung durch die Aufsicht. Zum Stichtag 31.12.2021 verfügen wir über keine ergänzenden Eigenmittel.

Nachdem die Kategorien der Eigenmittel gebildet wurden, gilt es nun die Höhe dieser zu bestimmen. Zur Beurteilung, ob und in welcher Höhe Eigenmittel zur Bedeckung der Solvenzkapitalanforderung verfügbar sind („verfügbare Eigenmittel“), werden die Eigenmittel in drei Qualitätsklassen („Tiers“) eingestuft. Hierfür sind insbesondere Merkmale wie „ständige Verfügbarkeit“, „Nachrangigkeit“ und „ausreichende Laufzeit“ entscheidend. Außerdem werden Rückzahlungsanreize, sonstige Belastungen und die Abwesenheit obligatorischer laufender Kosten betrachtet. Bestimmte Anrechenbarkeitsgrenzen sind einzuhalten.

Die folgende Tabelle stellt die Zusammensetzung unserer Eigenmittel nach Solvency II je Eigenmittelbestandteil und Tier dar.

Solvency II Eigenmittel	31.12.2021				31.12.2020
	Gesamt	Tier 1	Tier 2	Tier 3	Gesamt
	in T €	in T €	in T €	in T €	in T €
Basiseigenmittel	1.316.990	1.316.990	0	0	1.177.169
Überschussfonds	270.081	270.081	0	0	265.269
Ausgleichsrücklage	1.046.908	1.046.908	0	0	911.900
Gesamt	1.316.990	1.316.990	0	0	1.177.169

Unsere Eigenmittel in Höhe von 1.316.990 Tausend € setzen sich wie folgt zusammen: Ein wesentlicher Bestandteil der Basiseigenmittel in Tier 1 ist der Überschussfonds von 270.081 Tausend €. Dieser dient unter den Bedingungen des § 140 VAG als Kapitalverlustausgleichsmechanismus. Wir verfügen außerdem über Gewinnrücklagen von 184.000 Tausend €, welche der Ausgleichsrücklage und damit ebenfalls den Basiseigenmitteln in Tier 1 zuzuordnen sind. Die Höhe des Rückstellungs-transitionals von 702.572 Tausend € wird in der Ausgleichsrücklage ausgewiesen. Der Gesamtwert der Ausgleichsrücklage von 1.046.908 Tausend € umfasst darüber hinaus die Bewertungsdifferenzen zwischen Solvency II und HGB von 736.378 Tausend € für die Vermögenswerte abzüglich 576.042 Tausend € für die Verbindlichkeiten.

Bedeutende Veränderungen der Eigenmittel ergeben sich hauptsächlich durch das Gegenüberstellen von Kapitalanlagen und Rückstellungen. Während des Berichtszeitraums ist es dabei zu folgenden Veränderungen von Bewertungsdifferenzen gekommen:

Die Bewertungsdifferenzen der Vermögensgegenstände resultieren im Wesentlichen aus einem unterschiedlichen bilanziellen Ausweis zwischen der Solvency II- und HGB-Bilanz der Kapitalanlagen. Während in der Solvency-II Welt die Zeitwertsicht führend ist, werden in der HGB-Bilanz die Buchwerte – die sich im Wesentlichen aus den Anschaffungskosten ergeben – bilanziert. Im Jahr 2021 sind die Marktwerte der Aktienengagements durch die allgemein positiven Entwicklungen an den Aktienmärkten gestiegen. Gleichzeitig war im Bestand der festverzinslichen Wertpapiere durch einen Anstieg des Zinsniveaus ein Rückgang der Marktwerte zu verzeichnen.

Die Bewertungsanpassung der Passiva wirkt reduzierend auf die Eigenmittel. Absolut gesehen ist sie im Berichtszeitraum deutlich gesunken. Dieser Rückgang resultiert im Wesentlichen aus dem Zinsanstieg. Die höheren Zinsen senken unter Solvency II insbesondere den Wert der garantierten Leistungen und wirken damit dem Anstieg der Rückstellungen unter HGB aufgrund des Bestandswachstums entgegen. Der Rückgang in den garantierten Leistungen wird durch den deutlichen Anstieg der zukünftigen Überschussbeteiligung abgemildert. Die gesunkenen versicherungstechnischen Solvenzkapitalanforderungen wirken ebenfalls reduzierend auf die Risikomarge und damit absolut betrachtet ebenso auf die Bewertungsanpassungen.

Da unsere gesamten Eigenmittel Tier 1 zuzuordnen sind, ist deren Anrechenbarkeit für MCR und SCR identisch. Die verfügbaren Eigenmittel entsprechen den Basiseigenmitteln.

E.2. Solvenzkapitalanforderung und Mindestkapitalanforderung

Zur übergreifenden Sicht auf die Solvenzsituation des Unternehmens werden die Solvenzkapitalanforderung (Solvency Capital Requirement (SCR)) und die Mindestkapitalanforderung (Minimum Capital Requirement (MCR)) bestimmt.

Die Berechnung der Kapitalanforderungen nach Solvency II wird mittels Standardformel unter Verwendung des Branchensimulationsmodells (BSM) vom GDV bestimmt. Das SCR aus der Standardformel ergibt sich aus dem Basis-SCR erhöht um das SCR für das operationelle Risiko und angepasst um die Verlustausgleichsfähigkeit latenter Steuern und zukünftiger Überschüsse (ZÜB). Detailliertere Informationen zur Berechnung des SCR sind in der Einleitung zum Kapitel Risikoprofil genannt.

Die Zusammensetzung unserer Solvenzkapitalanforderung zum 31.12.2021 für den maßgeblichen Fall mit Rückstellungstransitional und mit Volatilitätsanpassung ist in folgender Tabelle dargestellt.

Solvenzkapitalanforderung (in T €)	31.12.2021	31.12.2020	Veränderung
Marktrisiko	958.758	894.208	64.550
Gegenparteiausfallrisiko	13.935	6.013	7.922
Versicherungstechnisches Risiko Leben	222.909	301.466	-78.557
Versicherungstechnisches Risiko Kranken	322.815	252.163	70.652
Versicherungstechnisches Risiko Nicht-Leben	0,00	0,00	0,00
Diversifikation	-343.097	-338.501	-4.595
Risiko Immaterieller Vermögenswerte	0,00	0,00	0,00
Basissolvenzkapitalanforderung	1.175.322	1.115.350	59.972
Operationelles Risiko	35.066	34.795	271
Verlustausgleichsfähigkeit latenter Steuern	-122.038	-157.378	35.341
Verlustausgleichsfähigkeit zukünftiger Überschüsse	-813.194	-637.929	-175.265
Solvenzkapitalanforderung	275.156	354.838	-79.682

Der wesentliche Treiber des SCR ist das Marktrisiko. Mit 958.758 Tausend € (Vorjahr 894.208 Tausend €) vor Diversifikation hat es einen Anteil von rund 63 % (Vorjahr 62 %) am Basis-SCR. Es folgt das versicherungstechnische Risiko Leben mit rund 15 % (Vorjahr 21 %) und das versicherungstechnische Risiko Kranken mit rund 21 % (Vorjahr 17 %). Durch Diversifikation reduziert sich das SCR um rund 343.097 Tausend € (Vorjahr 338.501 Tausend €). Die auf den Risikomodulen basierende Basissolvenzkapitalanforderung kann durch die Verlustausgleichsfähigkeit latenter Steuern und zukünftiger Überschüsse deutlich reduziert werden. Die dabei angesetzten zukünftigen Steuerforderungen wurden einer Werthaltigkeitsprüfung unterzogen.

Die Veränderung der SCR der Risikomodule im Berichtszeitraum wird im Kapitel Risikoprofil erläutert. Für das operationelle Risiko ist analog zum Vorjahr die Kapitalanforderung auf Basis der versicherungstechnischen Rückstellungen relevant. Das Risiko steigt leicht aufgrund gestiegener versicherungstechnischer Rückstellungen und gestiegener Kosten für Fonds- oder Indexgebundenes Geschäft. Die Verlustausgleichsfähigkeit zukünftiger Überschussbeteiligung ist im Vergleich zum Vorjahr deutlich gestiegen. Dieser Effekt resultiert im Wesentlichen aus dem gestiegenen Zinsniveau. Die Verlustausgleichsfähigkeit latenter Steuern ist im Vergleich zum Vorjahr gesunken. Da

das für die Bestimmung der Verlustausgleichsfähigkeit relevante SCR aufgrund der gestiegenen Verlustausgleichsfähigkeit zukünftiger Überschüsse deutlich gesunken ist, sinkt auch die maximal mögliche Verlustausgleichsfähigkeit latenter Steuern.

Die Mindestkapitalanforderung (Minimum Capital Requirement (MCR)) entspricht dem einjährigen Value at Risk zum Konfidenzniveau von 85 %. In der Standardformel ergibt sich die Mindestkapitalanforderung durch die Berechnung eines linearen MCRs, welches nach oben durch 45 % des SCRs und nach unten sowohl durch 25 % des SCRs als auch die absolute Untergrenze von 3,7 Millionen € begrenzt wird.

Die Komponenten für die Berechnung des linearen MCRs sind das riskierte Kapital der Lebens- oder Rückversicherungsverpflichtungen und die Netto-Rückstellungen ohne Risikomarge für:

- Garantieleistungen von Lebens- und Rückversicherungsverpflichtungen mit Überschussbeteiligung,
- zukünftige Überschussbeteiligungen aus Erstversicherung,
- Index- und fondsgebundene Lebens- und Rückversicherungsverpflichtungen,
- alle anderen Lebens- und Rückversicherungsverpflichtungen.

Die Gewichtungsfaktoren sind fest vorgegeben.

Als Quotient aus anrechnungsfähigen Eigenmitteln und Kapitalanforderung werden dann die Bedeckungsquoten nach Solvency II bestimmt. Hierbei werden bei der Berechnung folgende Fälle unterschieden:

- Verwendung von Rückstellungstransitional und Volatilitätsanpassung,
- Ausschließliche Verwendung der Volatilitätsanpassung,
- Ausschließliche Verwendung des Rückstellungstransitional.

Aus der Berechnung der Kapitalanforderungen und der Bedeckungsquoten zum 31.12.2021 ergeben sich für die genannten Fälle die folgenden Werte:

Zinsstrukturkurve mit VA mit RT	31.12.2021	31.12.2020	Veränderung
Kapitalanforderungen			
Solvenzkapitalanforderung (SCR)	275.156 T €	354.838 T €	-79.682 T €
Mindestkapitalanforderung (MCR)	123.820 T €	159.677 T €	-35.857 T €
Bedeckungsquoten			
Bedeckungsquote (SCR)	479%	332%	147%
Bedeckungsquote (MCR)	1.064%	737%	327%
Zinsstrukturkurve mit VA ohne RT			
Kapitalanforderungen			
Solvenzkapitalanforderung (SCR)	319.472 T €	484.230 T €	-164.758 T €
Mindestkapitalanforderung (MCR)	143.762 T €	217.904 T €	-74.141 T €
Bedeckungsquoten			
Bedeckungsquote (SCR)	260%	133%	127%
Bedeckungsquote (MCR)	578%	291%	287%
Zinsstrukturkurve ohne VA mit RT			
Kapitalanforderungen			
Solvenzkapitalanforderung (SCR)	282.869 T €	389.536 T €	-106.667 T €
Mindestkapitalanforderung (MCR)	127.291 T €	175.291 T €	-48.000 T €
Bedeckungsquoten			
Bedeckungsquote (SCR)	465%	298%	167%
Bedeckungsquote (MCR)	1.034%	663%	371%

In der maßgeblichen Berechnung mit Volatilitätsanpassung und mit Rückstellungstransitional betragen die Solvenzkapitalanforderungen 275.156 Tausend € (Vorjahr 354.838 Tausend €) und die Mindestkapitalanforderung 123.820 Tausend € (Vorjahr 159.677 Tausend €). Die Bedeckungsquoten zum 31.12.2021 von 479 % (Vorjahr 332 %) für das SCR und 1.064 % (Vorjahr 737 %) für das MCR zeigen, dass die an uns gestellten Kapitalanforderungen deutlich mit Eigenmitteln bedeckt sind.

Auch in den Berechnungen mit ausschließlicher Verwendung der Volatilitätsanpassung, beziehungsweise mit ausschließlicher Verwendung des Rückstellungstransitionals, ergibt sich eine ausreichende Überdeckung.

In allen Varianten geht die Solvenzkapitalanforderung netto im Vergleich zum Vorjahr zurück, obwohl brutto die Solvenzkapitalanforderung ansteigt. Dieser Rückgang entsteht im Wesentlichen aus der gestiegenen Verlustausgleichsfähigkeit der zukünftigen Überschussbeteiligung. Im Bruttoisiko überwiegt der Anstieg im Marktrisiko und im versicherungstechnischen Risiko Kranken.

In der aktuellen Berichtsperiode geht die Solvenzkapitalanforderung bei den Berechnungen ohne Rückstellungstransitional am stärksten zurück. Dies liegt vor allem an der Verlustausgleichsfähigkeit latenter Steuern. Bei Ansatz des Rückstellungstransitionals entsteht ein Passivüberhang latenter

Steuern, durch den in den Varianten mit Rückstellungstransitional die puffernde Wirkung der latenten Steuern voll angerechnet werden kann, während in den Varianten ohne Rückstellungstransitional die Anrechnung der latenten Steuern im Rahmen der Werthaltigkeitsprüfung gekürzt wird. In den Varianten mit Rückstellungstransitional geht daher die Verlustausgleichsfähigkeit latenter Steuern zurück, da die maximal mögliche Verlustausgleichsfähigkeit aufgrund des gesunkenen SCRs zurückgeht. In den Varianten ohne Rückstellungstransitional steigt die Verlustausgleichsfähigkeit latenter Steuern an, da mehr passive latente Steuern in der Bilanz vorhanden sind.

Für alle drei Berechnungen ist bei der Mindestkapitalanforderung analog zum Vorjahr die Obergrenze von 45 % des SCRs maßgeblich, daher verändern sich die Mindestkapitalanforderungen analog zu den Solvenzkapitalanforderungen.

Vereinfachungen und unternehmensspezifische Parameter

Das Katastrophenrisiko im Modul Kranken wird aus Vereinfachungsgründen in einem externen Tool mittels eines konservativen Näherungsverfahrens berechnet. Die Berechnung unterteilt sich in die drei Teilrisiken Pandemie-, Massenunfall- und Unfallkonzentrationsrisiko. Zur Berechnung der Teilrisiken wird der Schaden, der in den jeweiligen Teilrisiken entsteht, über die vorgegebene Standardformel als gewichtete Summe der versicherten Leistungen im Schadenfall bestimmt und dann als SCR angesetzt. Die im Kapitel D.2 Versicherungstechnische Rückstellungen genannten Vereinfachungen bezüglich der versicherungstechnischen Rückstellungen bzw. Zahlungsströme gelten auch für die Berechnung der Solvenzkapitalanforderung bzw. wirken sich auf diese ebenfalls aus.

Für das Stornorisiko im versicherungstechnischen Risiko Leben und Gesundheit werden Vereinfachungen gemäß DVO Artikel 95a und 102a verwendet.

Bei der Ermittlung des Marktrisikos der Kapitalanlagen wurden vereinfachte Berechnungen angewandt. Diese werden folgend näher erläutert.

Im Rahmen des Zinsänderungsrisikos wurden innerhalb der Investmentfonds die festverzinslichen Wertpapiere mit Hilfe der modifizierten Duration bewertet. Dies stellt einen anerkannten Standard für approximierete Zinsstressberechnungen in der Finanzbranche dar.

Innerhalb des Spreadrisikomoduls werden Bestände der Policen-, Beamten- und Außendienstdarlehen mit dem prozentualen durchschnittlichen Risikofaktor des Direktbestandes gestresst.

Die Immobilienbestände innerhalb der Fonds werden nicht nach Objekt, sondern je Fonds bewertet.

Ansonsten wurden keine wesentlichen Vereinfachungen bei der Berechnung des Marktrisikomoduls in Bezug auf Kapitalanlagen vorgenommen.

Unternehmensspezifische Parameter gemäß § 109 VAG werden bei der Berechnung der Solvenzkapitalanforderungen nicht verwendet.

E.3. Verwendung des durationsbasierten Untermoduls Aktienrisiko bei der Berechnung der Solvenzkapitalanforderung

Deutschland hat keinen Gebrauch von der Option gemacht, die Verwendung eines durationsbasierten Submoduls Aktienrisiko zuzulassen. Angabepflichtige Sachverhalte zu diesem Kapitel liegen somit nicht vor.

E.4. Unterschiede zwischen der Standardformel und etwa verwendeten internen Modellen

Angabepflichtige Sachverhalte zu diesem Kapitel liegen nicht vor.

E.5. Nichteinhaltung der Mindestkapitalanforderung und Nichteinhaltung der Solvenzkapitalanforderung

Angabepflichtige Sachverhalte zu diesem Kapitel liegen nicht vor.

E.6. Sonstige Angaben

Angabepflichtige Sachverhalte zu diesem Kapitel liegen nicht vor.

Anlagen

Anlage 1	Quantitative Reporting Templates	72
----------	--	----

Anlage 1 Quantitative Reporting Templates

S.02.01.02 in Tausend €

Bilanz

Vermögenswerte

Immaterielle Vermögenswerte	
Latente Steueransprüche	
Überschuss bei den Altersversorgungsleistungen	
Sachanlagen für den Eigenbedarf	
Anlagen (außer Vermögenswerten für indexgebundene und fondsgebundene Verträge)	
Immobilien (außer zur Eigennutzung)	
Anteile an verbundenen Unternehmen, einschließlich Beteiligungen	
Aktien	
Aktien – notiert	
Aktien – nicht notiert	
Anleihen	
Staatsanleihen	
Unternehmensanleihen	
Strukturierte Schuldtitel	
Besicherte Wertpapiere	
Organismen für gemeinsame Anlagen	
Derivate	
Einlagen außer Zahlungsmitteläquivalenten	
Sonstige Anlagen	
Vermögenswerte für index- und fondsgebundene Verträge	
Darlehen und Hypotheken	
Policendarlehen	
Darlehen und Hypotheken an Privatpersonen	
Sonstige Darlehen und Hypotheken	
Einforderbare Beträge aus Rückversicherungsverträgen von:	
Nichtlebensversicherungen und nach Art der Nichtlebensversicherung betriebenen Krankenversicherungen	
Nichtlebensversicherungen außer Krankenversicherungen	
nach Art der Nichtlebensversicherung betriebene Krankenversicherungen	
Lebensversicherungen und nach Art der Lebensversicherung betriebenen Krankenversicherungen außer Krankenversicherungen und fonds- und indexgebundenen Versicherungen	
nach Art der Lebensversicherung betriebene Krankenversicherungen	
Lebensversicherungen außer Krankenversicherungen und fonds- und indexgebundenen Versicherungen	
Lebensversicherungen, fonds- und indexgebunden	
Depotforderungen	
Forderungen gegenüber Versicherungen und Vermittlern	
Forderungen gegenüber Rückversicherern	
Forderungen (Handel, nicht Versicherung)	
Eigene Anteile (direkt gehalten)	
In Bezug auf Eigenmittelbestandteile fällige Beträge oder ursprünglich eingeforderte, aber noch nicht eingezahlte Mittel	
Zahlungsmittel und Zahlungsmitteläquivalente	
Sonstige nicht an anderer Stelle ausgewiesene Vermögenswerte	
Vermögenswerte insgesamt	

		Solvabilität-II-Wert
		C0010
R0030		
R0040		0
R0050		
R0060		53.656
R0070		6.725.856
R0080		229.843
R0090		424.156
R0100		250.822
R0110		243.031
R0120		7.790
R0130		3.702.108
R0140		2.228.271
R0150		1.439.203
R0160		34.635
R0170		
R0180		2.013.706
R0190		2.279
R0200		102.943
R0210		
R0220		1.417.440
R0230		366.619
R0240		16.011
R0250		114.427
R0260		236.181
R0270		-71.641
R0280		0
R0290		
R0300		
R0310		-71.641
R0320		-66.416
R0330		-5.226
R0340		0
R0350		1.056
R0360		5.069
R0370		0
R0380		32.983
R0390		
R0400		
R0410		615
R0420		28.926
R0500		8.560.578

		Solvabilität-II-Wert
		C0010
Verbindlichkeiten		
Versicherungstechnische Rückstellungen – Nichtlebensversicherung	R0510	0
Versicherungstechnische Rückstellungen – Nichtlebensversicherung (außer Krankenversicherung)	R0520	
Versicherungstechnische Rückstellungen als Ganzes berechnet	R0530	
Bester Schätzwert	R0540	
Risikomarge	R0550	
Versicherungstechnische Rückstellungen – Krankenversicherung (nach Art der Nichtlebensversicherung)	R0560	
Versicherungstechnische Rückstellungen als Ganzes berechnet	R0570	
Bester Schätzwert	R0580	
Risikomarge	R0590	
Versicherungstechnische Rückstellungen – Lebensversicherung (außer fonds- und indexgebundenen Versicherungen)	R0600	5.510.215
Versicherungstechnische Rückstellungen – Krankenversicherung (nach Art der Lebensversicherung)	R0610	-401.883
Versicherungstechnische Rückstellungen als Ganzes berechnet	R0620	
Bester Schätzwert	R0630	-406.569
Risikomarge	R0640	4.686
Versicherungstechnische Rückstellungen – Lebensversicherung (außer Krankenversicherungen und fonds- und indexgebundenen Versicherungen)	R0650	5.912.099
Versicherungstechnische Rückstellungen als Ganzes berechnet	R0660	
Bester Schätzwert	R0670	5.722.296
Risikomarge	R0680	189.803
Versicherungstechnische Rückstellungen – fonds- und indexgebundene Versicherungen	R0690	1.251.966
Versicherungstechnische Rückstellungen als Ganzes berechnet	R0700	
Bester Schätzwert	R0710	1.242.797
Risikomarge	R0720	9.169
Eventualverbindlichkeiten	R0740	
Andere Rückstellungen als versicherungstechnische Rückstellungen	R0750	14.019
Rentenzahlungsverpflichtungen	R0760	155.063
Depotverbindlichkeiten	R0770	10.819
Latente Steuerschulden	R0780	262.741
Derivate	R0790	
Verbindlichkeiten gegenüber Kreditinstituten	R0800	
Finanzielle Verbindlichkeiten außer Verbindlichkeiten gegenüber Kreditinstituten	R0810	
Verbindlichkeiten gegenüber Versicherungen und Vermittlern	R0820	29.683
Verbindlichkeiten gegenüber Rückversicherern	R0830	0
Verbindlichkeiten (Handel, nicht Versicherung)	R0840	8.469
Nachrangige Verbindlichkeiten	R0850	
Nicht in den Basiseigenmitteln aufgeführte nachrangige Verbindlichkeiten	R0860	
In den Basiseigenmitteln aufgeführte nachrangige Verbindlichkeiten	R0870	
Sonstige nicht an anderer Stelle ausgewiesene Verbindlichkeiten	R0880	613
Verbindlichkeiten insgesamt	R0900	7.243.588
Überschuss der Vermögenswerte über die Verbindlichkeiten	R1000	1.316.990

S.05.01.02 in Tausend €

Prämien, Forderungen und Aufwendungen nach Geschäftsbereichen

		Geschäftsbereich für: Nichtlebensversicherungs- und Rückversicherungsverpflichtungen (Direktversicherungsgeschäft und in Rückdeckung übernommenes proportionales Geschäft)								
		Krankheitskostenversicherung	Einkommensersatzversicherung	Arbeitsunfallversicherung	Kraftfahrzeughaftpflichtversicherung	Sonstige Kraftfahrtversicherung	See-, Luftfahrt- und Transportversicherung	Feuer- und andere Sachversicherungen	Allgemeine Haftpflichtversicherung	Kredit- und Kautionsversicherung
		C0010	C0020	C0030	C0040	C0050	C0060	C0070	C0080	C0090
Gebuchte Prämien										
Brutto – Direktversicherungsgeschäft	R0110									
Brutto – in Rückdeckung übernommenes proportionales Geschäft	R0120									
Brutto – in Rückdeckung übernommenes nichtproportionales Geschäft	R0130									
Anteil der Rückversicherer	R0140									
Netto	R0200									
Verdiente Prämien										
Brutto – Direktversicherungsgeschäft	R0210									
Brutto – in Rückdeckung übernommenes proportionales Geschäft	R0220									
Brutto – in Rückdeckung übernommenes nichtproportionales Geschäft	R0230									
Anteil der Rückversicherer	R0240									
Netto	R0300									

		Geschäftsbereich für: Nichtlebensversicherungs- und Rückversicherungsverpflichtungen (Direktversicherungsgeschäft und in Rückdeckung übernommenes proportionales Geschäft)								
		Krankheitskostenversicherung	Einkommensersatzversicherung	Arbeitsunfallversicherung	Kraftfahrzeughaftpflichtversicherung	Sonstige Kraftfahrtversicherung	See-, Luftfahrt- und Transportversicherung	Feuer- und andere Sachversicherungen	Allgemeine Haftpflichtversicherung	Kredit- und Kautionsversicherung
		C0010	C0020	C0030	C0040	C0050	C0060	C0070	C0080	C0090
Aufwendungen für Versicherungsfälle										
Brutto – Direktversicherungsgeschäft	R0310									
Brutto – in Rückdeckung übernommenes proportionales Geschäft	R0320									
Brutto – in Rückdeckung übernommenes nichtproportionales Geschäft	R0330									
Anteil der Rückversicherer	R0340									
Netto	R0400									
Veränderung sonstiger versicherungstechnischer Rückstellungen										
Brutto – Direktversicherungsgeschäft	R0410									
Brutto – in Rückdeckung übernommenes proportionales Geschäft	R0420									
Brutto – in Rückdeckung übernommenes nichtproportionales Geschäft	R0430									
Anteil der Rückversicherer	R0440									
Netto	R0500									
Angefallene Aufwendungen	R0550									
Sonstige Aufwendungen	R1200									
Gesamtaufwendungen	R1300									

		Geschäftsbereich für: Nichtlebensversicherungs- und Rückversicherungsverpflichtungen (Direktversicherungsgeschäft und in Rückdeckung übernommenes proportionales Geschäft)			Geschäftsbereich für: in Rückdeckung übernommenes nichtproportionales Geschäft				Gesamt
		Rechtsschutzversicherung	Beistand	Verschiedene finanzielle Verluste	Krankheit	Unfall	See, Luftfahrt und Transport	Sach	
		C0100	C0110	C0120	C0130	C0140	C0150	C0160	
Gebuchte Prämien									
Brutto – Direktversicherungsgeschäft	R0110								
Brutto – in Rückdeckung übernommenes proportionales Geschäft	R0120								
Brutto – in Rückdeckung übernommenes nichtproportionales Geschäft	R0130								
Anteil der Rückversicherer	R0140								
Netto	R0200								
Verdiente Prämien									
Brutto – Direktversicherungsgeschäft	R0210								
Brutto – in Rückdeckung übernommenes proportionales Geschäft	R0220								
Brutto – in Rückdeckung übernommenes nichtproportionales Geschäft	R0230								
Anteil der Rückversicherer	R0240								
Netto	R0300								

		Geschäftsbereich für: Nichtlebensversicherungs- und Rückversicherungsverpflichtungen (Direktversicherungsgeschäft und in Rückdeckung übernommenes proportionales Geschäft)			Geschäftsbereich für: in Rückdeckung übernommenes nichtproportionales Geschäft				Gesamt
		Rechtsschutzversicherung	Beistand	Verschiedene finanzielle Verluste	Krankheit	Unfall	See, Luftfahrt und Transport	Sach	
		C0100	C0110	C0120	C0130	C0140	C0150	C0160	
Aufwendungen für Versicherungsfälle									
Brutto – Direktversicherungsgeschäft	R0310								
Brutto – in Rückdeckung übernommenes proportionales Geschäft	R0320								
Brutto – in Rückdeckung übernommenes nichtproportionales Geschäft	R0330								
Anteil der Rückversicherer	R0340								
Netto	R0400								
Veränderung sonstiger versicherungstechnischer Rückstellungen									
Brutto – Direktversicherungsgeschäft	R0410								
Brutto – in Rückdeckung übernommenes proportionales Geschäft	R0420								
Brutto – in Rückdeckung übernommenes nichtproportionales Geschäft	R0430								
Anteil der Rückversicherer	R0440								
Netto	R0500								
Angefallene Aufwendungen	R0550								
Sonstige Aufwendungen	R1200								
Gesamtaufwendungen	R1300								

		Geschäftsbereich für: Lebensversicherungsverpflichtungen					Lebensrückversicherungsverpflichtungen		Gesamt	
		Krankenversicherung	Versicherung mit Überschussbeteiligung	Index- und fondsgebundene Versicherung	Sonstige Lebensversicherung	Renten aus Nichtlebensversicherungsverträgen und im Zusammenhang mit Krankenversicherungsverpflichtungen	Renten aus Nichtlebensversicherungsverträgen und im Zusammenhang mit anderen Versicherungsverpflichtungen (mit Ausnahme von Krankenversicherungsverpflichtungen)	Krankenrückversicherung	Lebensrückversicherung	
		C0210	C0220	C0230	C0240	C0250	C0260	C0270	C0280	C0300
Gebuchte Prämien										
Brutto	R1410	75.119	394.781	174.811				1.841	240	646.792
Anteil der Rückversicherer	R1420	7.041	1.631							8.672
Netto	R1500	68.078	393.150	174.811				1.841	240	638.120
Verdiente Prämien										
Brutto	R1510	75.083	396.007	174.811				1.884	239	648.024
Anteil der Rückversicherer	R1520	6.697	1.637							8.334
Netto	R1600	68.386	394.370	174.811				1.884	239	639.690
Aufwendungen für Versicherungsfälle										
Brutto	R1610	18.666	361.187	58.309				901	199	439.262
Anteil der Rückversicherer	R1620	2.863	371							3.234
Netto	R1700	15.803	360.816	58.309				901	199	436.029

		Geschäftsbereich für: Lebensversicherungsverpflichtungen						Lebensrückversicherungsverpflichtungen		Gesamt
		Krankenversicherung	Versicherung mit Überschussbeteiligung	Index- und fondsgebundene Versicherung	Sonstige Lebensversicherung	Renten aus Nichtlebensversicherungsverträgen und im Zusammenhang mit Krankenversicherungsverpflichtungen	Renten aus Nichtlebensversicherungsverträgen und im Zusammenhang mit anderen Versicherungsverpflichtungen (mit Ausnahme von Krankenversicherungsverpflichtungen)	Krankenrückversicherung	Lebensrückversicherung	
		C0210	C0220	C0230	C0240	C0250	C0260	C0270	C0280	C0300
Veränderung sonstiger versicherungstechnischer Rückstellungen										
Brutto	R1710	-21.668	-170.163	-262.621						-454.452
Anteil der Rückversicherer	R1720	-538								-538
Netto	R1800	-21.131	-170.163	-262.621						-453.914
Angefallene Aufwendungen	R1900	25.522	57.303	43.403				12	0	126.241
Sonstige Aufwendungen	R2500									1.098
Gesamtaufwendungen	R2600									127.339

S.05.02.01 in Tausend €

Prämien, Forderungen und Aufwendungen nach Ländern

		Herkunftsland	Fünf wichtigste Länder (nach gebuchten Bruttoprämien) - Nichtlebensversicherungsverpflichtungen					Gesamt - fünf wichtigste Länder und Herkunftsland
		C0010	C0020	C0030	C0040	C0050	C0060	C0070
R0010								
		C0080	C0090	C0100	C0110	C0120	C0130	C0140
Gebuchte Prämien								
Brutto – Direktversicherungsgeschäft	R0110							
Brutto – in Rückdeckung übernommenes proportionales Geschäft	R0120							
Brutto – in Rückdeckung übernommenes nichtproportionales Geschäft	R0130							
Anteil der Rückversicherer	R0140							
Netto	R0200							
Verdiente Prämien								
Brutto – Direktversicherungsgeschäft	R0210							
Brutto – in Rückdeckung übernommenes proportionales Geschäft	R0220							
Brutto – in Rückdeckung übernommenes nichtproportionales Geschäft	R0230							
Anteil der Rückversicherer	R0240							
Netto	R0300							

		Herkunftsland	Fünf wichtigste Länder (nach gebuchten Bruttoprämien) - Nichtlebensversicherungsverpflichtungen					Gesamt - fünf wichtigste Länder und Herkunftsland
		C0010	C0020	C0030	C0040	C0050	C0060	C0070
Aufwendungen für Versicherungsfälle								
Brutto – Direktversicherungsgeschäft	R0310							
Brutto – in Rückdeckung übernommenes proportionales Geschäft	R0320							
Brutto – in Rückdeckung übernommenes nichtproportionales Geschäft	R0330							
Anteil der Rückversicherer	R0340							
Netto	R0400							
Veränderung sonstiger versicherungstechnischer Rückstellungen								
Brutto – Direktversicherungsgeschäft	R0410							
Brutto – in Rückdeckung übernommenes proportionales Geschäft	R0420							
Brutto – in Rückdeckung übernommenes nichtproportionales Geschäft	R0430							
Anteil der Rückversicherer	R0440							
Netto	R0500							
Angefallene Aufwendungen	R0550							
Sonstige Aufwendungen	R1200							
Gesamtaufwendungen	R1300							

	Herkunftsland	Fünf wichtigste Länder (nach gebuchten Bruttoprämien) - Lebensversicherungsverpflichtungen					Gesamt - fünf wichtigste Länder und Herkunftsland	
		C0150	C160	C170	C180	C0190	C0200	C0210
R1400								
		C0220	C0230	C0240	C0250	C0260	C0270	C0280
Gebuchte Prämien								
Brutto	R1410	646.792						646.792
Anteil der Rückversicherer	R1420	8.672						8.672
Netto	R1500	638.120						638.120
Verdiente Prämien								
Brutto	R1510	648.024						648.024
Anteil der Rückversicherer	R1520	8.334						8.334
Netto	R1600	639.690						639.690
Aufwendungen für Versicherungsfälle								
Brutto	R1610	439.262						439.262
Anteil der Rückversicherer	R1620	3.234						3.234
Netto	R1700	436.029						436.029
Veränderung sonstiger versicherungstechnischer Rückstellungen								
Brutto	R1710	-454.452						-454.452
Anteil der Rückversicherer	R1720	-538						-538
Netto	R1800	-453.914						-453.914
Angefallene Aufwendungen	R1900	126.241						126.241
Sonstige Aufwendungen	R2500							1.098
Gesamtaufwendungen	R2600							127.339

S.12.01.02 in Tausend €

Versicherungstechnische Rückstellungen in der Lebensversicherung und in der nach Art der Lebensversicherung betriebenen Krankenversicherung

		Versicherung mit Überschussbeteiligung	Index- und fondsgebundene Versicherung		Sonstige Lebensversicherungen			Renten aus Nichtlebensversicherungsverträgen und im Zusammenhang mit anderen Versicherungsverpflichtungen (mit Ausnahme von Krankenversicherungsverpflichtungen)	In Rückdeckung übernommenes Geschäft	Gesamt (Lebensversicherung außer Krankenversicherung, einschl. fondsgebundenes Geschäft)
			C0020	C0030	Verträge ohne Optionen und Garantien	Verträge mit Optionen oder Garantien	C0060			
Versicherungstechnische Rückstellungen als Ganzes berechnet	R0010									
Gesamthöhe der einforderbaren Beträge aus Rückversicherungsverträgen/gegenüber Zweckgesellschaften und Finanzrückversicherungen nach der Anpassung für erwartete Verluste aufgrund von Gegenparteiausfällen bei versicherungstechnischen Rückstellungen als Ganzes berechnet	R0020									
Versicherungstechnische Rückstellungen berechnet als Summe aus bestem Schätzwert und Risikomarge										
Bester Schätzwert										
Bester Schätzwert (brutto)	R0030	6.424.711		1.242.797					157	7.667.665
Gesamthöhe der einforderbaren Beträge aus Rückversicherungsverträgen/gegenüber Zweckgesellschaften und Finanzrückversicherungen nach der Anpassung für erwartete Verluste aufgrund von Gegenparteiausfällen	R0080	-5.224		0					-2	-5.226

	Versicherung mit Überschussbeteiligung	Index- und fondsgebundene Versicherung			Sonstige Lebensversicherungen			Renten aus Nichtlebensversicherungsverträgen und im Zusammenhang mit anderen Versicherungsverpflichtungen (mit Ausnahme von Krankenversicherungsverpflichtungen)	In Rückdeckung übernommenes Geschäft	Gesamt (Lebensversicherung außer Krankenversicherung, einschl. fondsgebundenes Geschäft)	
		C0020	C0030	Verträge ohne Optionen und Garantien C0040	Verträge mit Optionen oder Garantien C0050	C0060	Verträge ohne Optionen und Garantien C0070				Verträge mit Optionen oder Garantien C0080
Bester Schätzwert abzüglich der einforderebaren Beträge aus Rückversicherungsverträgen/gegenüber Zweckgesellschaften und Finanzrückversicherungen – gesamt	R0090	6.429.935			1.242.797					159	7.672.891
Risikomarge	R0100	189.803	9.169							0	198.972
Betrag bei Anwendung der Übergangsmaßnahme bei versicherungstechnischen Rückstellungen											
Versicherungstechnische Rückstellungen als Ganzes berechnet	R0110										
Bester Schätzwert	R0120	-702.572									-702.572
Risikomarge	R0130										
Versicherungstechnische Rückstellungen – gesamt	R0200	5.911.942	1.251.966							157	7.164.064

		Krankenversicherung (Direktversicherungsgeschäft)			Renten aus Nichtlebensversicherungsverträgen und im Zusammenhang mit Krankenversicherungsverpflichtungen	Krankenrückversicherung (in Rückdeckung übernommenes Geschäft)	Gesamt (Krankenversicherung nach Art der Lebensversicherung)
		Krankenversicherung (Direktversicherungsgeschäft)	Verträge ohne Optionen und Garantien	Verträge mit Optionen oder Garantien			
		C0160	C0170	C0180			
Versicherungstechnische Rückstellungen als Ganzes berechnet	R0010						
Gesamthöhe der einforderbaren Beträge aus Rückversicherungsverträgen/gegenüber Zweckgesellschaften und Finanzrückversicherungen nach der Anpassung für erwartete Verluste aufgrund von Gegenparteiausfällen bei versicherungstechnischen Rückstellungen als Ganzes berechnet	R0020						
Versicherungstechnische Rückstellungen berechnet als Summe aus bestem Schätzwert und Risikomarge							
Bester Schätzwert							
Bester Schätzwert (brutto)	R0030			-409.334		2.764	-406.569
Gesamthöhe der einforderbaren Beträge aus Rückversicherungsverträgen/gegenüber Zweckgesellschaften und Finanzrückversicherungen nach der Anpassung für erwartete Verluste aufgrund von Gegenparteiausfällen	R0080			-66.746		330	-66.416
Bester Schätzwert abzüglich der einforderbaren Beträge aus Rückversicherungsverträgen/gegenüber Zweckgesellschaften und Finanzrückversicherungen – gesamt	R0090			-342.588		2.434	-340.154
Risikomarge	R0100	4.686				0	4.686
Betrag bei Anwendung der Übergangsmaßnahme bei versicherungstechnischen Rückstellungen							
Versicherungstechnische Rückstellungen als Ganzes berechnet	R0110						
Bester Schätzwert	R0120						
Risikomarge	R0130						
Versicherungstechnische Rückstellungen – gesamt	R0200	-404.647				2.764	-401.883

S.22.01.21 in Tausend €

Auswirkung von langfristigen Garantien und Übergangsmaßnahmen

		Betrag mit langfristigen Garantien und Übergangsmaßnahmen	Auswirkung der Übergangsmaßnahme bei versicherungstechnischen Rückstellungen	Auswirkung der Übergangsmaßnahme bei Zinssätzen	Auswirkung einer Verringerung der Volatilitätsanpassung auf null	Auswirkung einer Verringerung der Matching-Anpassung auf null
		C0010	C0030	C0050	C0070	C0090
Versicherungstechnische Rückstellungen	R0010	6.762.181	702.572	0	609	0
Basiseigenmittel	R0020	1.316.990	-486.707	0	-542	0
Für die Erfüllung der SCR anrechnungsfähige Eigenmittel	R0050	1.316.990	-486.707	0	-542	0
SCR	R0090	275.156	44.316	0	11.374	0
Für die Erfüllung der MCR anrechnungsfähige Eigenmittel	R0100	1.316.990	-486.707	0	-542	0
Mindestkapitalanforderung	R0110	123.820	19.942	0	5.119	0

S.23.01.01 in Tausend €

Eigenmittel

Basiseigenmittel vor Abzug von Beteiligungen an anderen Finanzbranchen im Sinne des Artikels 68 der Delegierten Verordnung (EU) 2015/35

- Grundkapital (ohne Abzug eigener Anteile)
- Auf Grundkapital entfallendes Emissionsagio
- Gründungsstock, Mitgliederbeiträge oder entsprechender Basiseigenmittelbestandteil bei Versicherungsvereinen auf Gegenseitigkeit und diesen ähnlichen Unternehmen
- Nachrangige Mitgliederkonten von Versicherungsvereinen auf Gegenseitigkeit
- Überschussfonds
- Vorzugsaktie
- Auf Vorzugsaktien entfallendes Emissionsagio
- Ausgleichsrücklage
 - Nachrangige Verbindlichkeiten
 - Betrag in Höhe des Werts der latenten Netto-Steueransprüche
 - Sonstige, oben nicht aufgeführte Eigenmittelbestandteile, die von der Aufsichtsbehörde als Basiseigenmittel genehmigt wurden

Im Jahresabschluss ausgewiesene Eigenmittel, die nicht in die Ausgleichsrücklage eingehen und die die Kriterien für die Einstufung als Solvabilität-II-Eigenmittel nicht erfüllen

- Im Jahresabschluss ausgewiesene Eigenmittel, die nicht in die Ausgleichsrücklage eingehen und die die Kriterien für die Einstufung als Solvabilität-II-Eigenmittel nicht erfüllen

Abzüge

- Abzüge für Beteiligungen an Finanz- und Kreditinstituten

Gesamtbetrag der Basiseigenmittel nach Abzügen

	Gesamt	Tier 1 – nicht gebunden	Tier 1 – gebunden	Tier 2	Tier 3
	C0010	C0020	C0030	C0040	C0050
R0010					
R0030					
R0040					
R0050					
R0070	270.081	270.081			
R0090					
R0110					
R0130	1.046.908	1.046.908			
R0140					
R0160	0				0
R0180					
R0220					
R0230					
R0290	1.316.990	1.316.990			0

Ergänzende Eigenmittel

Nicht eingezahltes und nicht eingefordertes Grundkapital, das auf Verlangen eingefordert werden kann

Gründungsstock, Mitgliederbeiträge oder entsprechender Basiseigenmittelbestandteil bei Versicherungsvereinen auf Gegenseitigkeit und diesen ähnlichen Unternehmen, die nicht eingezahlt und nicht eingefordert wurden, aber auf Verlangen eingefordert werden können

Nicht eingezahlte und nicht eingeforderte Vorzugsaktien, die auf Verlangen eingefordert werden können

Eine rechtsverbindliche Verpflichtung, auf Verlangen nachrangige Verbindlichkeiten zu zeichnen und zu begleichen

Kreditbriefe und Garantien gemäß Artikel 96 Absatz 2 der Richtlinie 2009/138/EG

Andere Kreditbriefe und Garantien als solche nach Artikel 96 Absatz 2 der Richtlinie 2009/138/EG

Aufforderungen an die Mitglieder zur Nachzahlung gemäß Artikel 96 Absatz 3 Unterabsatz 1 der Richtlinie 2009/138/EG

Aufforderungen an die Mitglieder zur Nachzahlung – andere als solche gemäß Artikel 96 Absatz 3 Unterabsatz 1 der Richtlinie 2009/138/EG

Sonstige ergänzende Eigenmittel

Ergänzende Eigenmittel gesamt

Zur Verfügung stehende und anrechnungsfähige Eigenmittel

Gesamtbetrag der für die Erfüllung der SCR zur Verfügung stehenden Eigenmittel

Gesamtbetrag der für die Erfüllung der MCR zur Verfügung stehenden Eigenmittel

Gesamtbetrag der für die Erfüllung der SCR anrechnungsfähigen Eigenmittel

Gesamtbetrag der für die Erfüllung der MCR anrechnungsfähigen Eigenmittel

SCR

MCR

Verhältnis von anrechnungsfähigen Eigenmitteln zur SCR

Verhältnis von anrechnungsfähigen Eigenmitteln zur MCR

	Gesamt	Tier 1 – nicht gebunden	Tier 1 – gebunden	Tier 2	Tier 3
	C0010	C0020	C0030	C0040	C0050
R0300					
R0310					
R0320					
R0330					
R0340					
R0350					
R0360					
R0370					
R0390					
R0400					
R0500	1.316.990	1.316.990			0
R0510	1.316.990	1.316.990			
R0540	1.316.990	1.316.990	0	0	0
R0550	1.316.990	1.316.990	0	0	
R0580	275.156				
R0600	123.820				
R0620	4,7863				
R0640	10,6363				

		C0060
Ausgleichsrücklage		
	Überschuss der Vermögenswerte über die Verbindlichkeiten	R0700 1.316.990
	Eigene Anteile (direkt und indirekt gehalten)	R0710
	Vorhersehbare Dividenden, Ausschüttungen und Entgelte	R0720
	Sonstige Basiseigenmittelbestandteile	R0730 270.081
	Anpassung für gebundene Eigenmittelbestandteile in Matching-Adjustment-Portfolios und Sonderverbänden	R0740
		R0760 1.046.908
Ausgleichsrücklage		
Erwartete Gewinne		
	Bei künftigen Prämien einkalkulierter erwarteter Gewinn (EPIFP) – Lebensversicherung	R0770 87.651
	Bei künftigen Prämien einkalkulierter erwarteter Gewinn (EPIFP) – Nichtlebensversicherung	R0780
		R0790 87.651
Gesamtbetrag des bei künftigen Prämien einkalkulierten erwarteten Gewinns (EPIFP)		

S.25.01.21 in Tausend €

Solvenzkapitalanforderung – für Unternehmen, die die Standardformel verwenden

Marktrisiko
 Gegenparteausfallrisiko
 Lebensversicherungstechnisches Risiko
 Krankenversicherungstechnisches Risiko
 Nichtlebensversicherungstechnisches Risiko
 Diversifikation
 Risiko immaterieller Vermögenswerte
Basissolvenzkapitalanforderung

	Brutto-Solvenzkapitalanforderung	USP	Vereinfachungen
	C0110	C0090	C0120
R0010	958.758		keine Vereinfachungen angewendet
R0020	13.935		
R0030	222.909	keine	Stornorisiko
R0040	322.815	keine	Stornorisiko
R0050			
R0060	-343.097		
R0070			
R0100	1.175.322		

Berechnung der Solvenzkapitalanforderung

Operationelles Risiko

Verlustausgleichsfähigkeit der versicherungstechnischen Rückstellungen

Verlustausgleichsfähigkeit der latenten Steuern

Kapitalanforderung für Geschäfte nach Artikel 4 der Richtlinie 2003/41/EG

Solvenzkapitalanforderung ohne Kapitalaufschlag

Kapitalaufschlag bereits festgesetzt

Solvenzkapitalanforderung

Weitere Angaben zur SCR

Kapitalanforderung für das durationsbasierte Untermodul Aktienrisiko

Gesamtbetrag der fiktiven Solvenzkapitalanforderung für den übrigen Teil

Gesamtbetrag der fiktiven Solvenzkapitalanforderung für Sonderverbände

Gesamtbetrag der fiktiven Solvenzkapitalanforderung für Matching-Adjustment-Portfolios

Diversifikationseffekte aufgrund der Aggregation der fiktiven Solvenzbilanzanforderungen für Sonderverbände nach Artikel 304

C0100

R0130	35.066
R0140	-813.194
R0150	-122.038
R0160	
R0200	275.156
R0210	
R0220	275.156
R0400	
R0410	275.156
R0420	
R0430	
R0440	

Vorgehensweise beim Steuersatz

Zugrundelegung des Durchschnitts-
steuersatzes

R0590

Ja/Nein
C0109
JA

DTA
DTA Vortrag
DTA wegen abzugsfähiger temporärer Differenzen
DTL
LAC DT
LAC DT DTA wegen abzugsfähiger temporärer Differenzen
LAC DT wegen wahrscheinlicher künftiger steuerpflichtiger Gewinne
LAC DT wegen Rücktrag, laufendes Jahr
LAC DT wegen Rücktrag, künftige Jahre
Maximale LAC DT

	Vor Schock	Nach Schock	LAC DT
	C0110	C0120	C0130
R0600			
R0610			
R0620			
R0630	262.741		
R0640			-122.038
R0650			-122.038
R0660			
R0670			
R0680			
R0690			-122.038

S.28.01.01 in Tausend €

Mindestkapitalanforderung – nur Lebensversicherungs- oder nur Nichtlebensversicherungs- oder Rückversicherungstätigkeit

Bestandteil der linearen Formel für Nichtlebensversicherungs- und Rückversicherungsverpflichtungen

		C0010
MCRNL -Ergebnis	R0010	

	Bester Schätzwert (nach Abzug von Rückversicherung/Zweckgesellschaft) und versicherungstechnische Rückstellungen als Ganzes berechnet	Gebuchte Prämien (nach Abzug von Rückversicherung) in den letzten zwölf Monaten
	C0020	C0030
Krankheitskostenversicherung und proportionale Rückversicherung	R0020	
Einkommensersatzversicherung und proportionale Rückversicherung	R0030	
Arbeitsunfallversicherung und proportionale Rückversicherung	R0040	
Kraftfahrzeughaftpflichtversicherung und proportionale Rückversicherung	R0050	
Sonstige Kraftfahrtversicherung und proportionale Rückversicherung	R0060	
See-, Luftfahrt- und Transportversicherung und proportionale Rückversicherung	R0070	
Feuer- und andere Sachversicherungen und proportionale Rückversicherung	R0080	
Allgemeine Haftpflichtversicherung und proportionale Rückversicherung	R0090	
Kredit- und Kautionsversicherung und proportionale Rückversicherung	R0100	
Rechtsschutzversicherung und proportionale Rückversicherung	R0110	
Beistand und proportionale Rückversicherung	R0120	
Versicherung gegen verschiedene finanzielle Verluste und proportionale Rückversicherung	R0130	
Nichtproportionale Krankenrückversicherung	R0140	
Nichtproportionale Unfallrückversicherung	R0150	
Nichtproportionale See-, Luftfahrt- und Transportrückversicherung	R0160	
Nichtproportionale Sachrückversicherung	R0170	

Bestandteil der linearen Formel für Lebensversicherungs- und Rückversicherungsverpflichtungen

MCR_L-Ergebnis		C0040
	R0200	184.389

	Bester Schätzwert (nach Abzug von Rückversicherung/Zweckgesell- schaft) und versicherungstechni- sche Rückstellungen als Ganzes berech- net	Gesamtes Risiko- kapital (nach Ab- zug Rückversiche- rung/ Zweckge- sellschaft)
	C0050	C0060
Verpflichtungen mit Überschussbeteiligung – garantierte Leistungen	R0210 5.368.771	
Verpflichtungen mit Überschussbeteiligung – künftige Überschussbeteiligungen	R0220 816.178	
Verpflichtungen aus index- und fondsgebundenen Versicherungen	R0230 1.242.797	
Sonstige Verpflichtungen aus Lebens(rück)- und Kranken(rück)versicherungen	R0240 0	
Gesamtes Risikokapital für alle Lebens(rück)versicherungsverpflichtungen	R0250	27.837.076

Berechnung der Gesamt-MCR

	C0070
Lineare MCR	R0300 184.389
SCR	R0310 275.156
MCR-Obergrenze	R0320 123.820
MCR-Untergrenze	R0330 68.789
Kombinierte MCR	R0340 123.820
Absolute Untergrenze der MCR	R0350 3.700
	C0070
Mindestkapitalanforderung	R0400 123.820

